

INF STP

Lietotāja rokasgrāmata
2020

***INF-STP* īpašais tirgotāju portāls**
Tiešsaistes palīdzība
2020

Satura rādītājs

1. Izvēlne	4
2. Ievietot <i>INF</i> pieprasījumu.....	5
2.1. Pievienot preci, uz kuru attiecas <i>INF</i>	10
2.2. Pievienot pārstrādes produktu, uz kuru attiecas <i>INF</i>	12
2.3. Atlikušais preču daudzums saskaņā ar atļauju.....	14
2.4. Vairāku preču augšupielāde	15
2.5. Vairāku produktu augšupielāde.....	16
3. Sīkāku ziņu sniegšana <i>INF</i> izveidei	18
3.1. Pievienot preces, uz kurām attiecas <i>INF</i>	22
3.2. Pievienot pārstrādes produktu, uz kuru attiecas <i>INF</i>	24
4. Sīkāku ziņu sniegšana <i>INF</i> pieprasījumam	26
4.1. Pievienot preces, kurām piemēro <i>IP</i>	29
5. <i>INF</i> informācijas pieprasījums	31
5.1. <i>INF</i> informācijas detaļas — <i>INF</i> dati.....	32
5.2. <i>INF</i> informācijas detaļas — statusa dati	37

1. Izvēlne

Ekrāna kreisajā pusē atrodas izvēlne ar šādām saitēm. Šajā dokumentā ir apskatītas tikai tās izvēlnes saites, kas ir tiešā veidā saistītas ar lietotni *INF STP*.

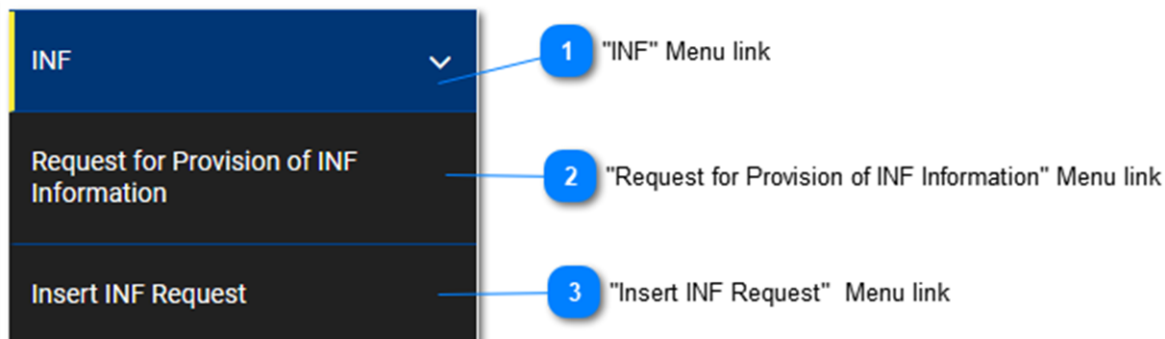

1

Izvēlnes saite "INF"

Šī izvēlnes saite apkopo visas *INF STP* izvēlnes saites. Lietotājam noklikšķinot uz šīs saites, tā tiek izvērstā un tiek parādītas apakšsaites, ar kuru palīdzību var veikt *INF STP* darbības. Noklikšķinot uz šīs saites, kad tā atrodas izvērstā stāvoklī, tā tiks savērsta, un tās apakšsaites tiks paslēptas.

2

Izvēlnes saite "Pieprasījums sniegt *INF* informāciju"

Šī izvēlnes saite novirza lietotāju uz ekrānu, kurā viņš/viņa var [pieprasīt *INF* informāciju](#).

3

Izvēlnes saite "Ievietot *INF* pieprasījumu"

Šī izvēlnes saite novirza lietotāju uz ekrānu, kurā viņš/viņa var iesniegt [INF pieprasījuma](#) veidlapu.

2. Ievietot INF pieprasījumu

Lietotājs var ievietot INF pieprasījumu, aizpildot attiecīgo veidlapu. Šo darbību var veikt, noklikšķinot uz izvēlnes saites "[Ievietot INF pieprasījumu](#)".

- Form Language:** A dropdown menu set to 'English'.
- Authentication/Declaration Number:** Radio buttons for 'Authentication Number' and 'Declaration Number'. Below is a text field for the number.
- Supervising Customs Office:** A text field for the office name.
- Holder Identification (EORI):** A text field for the EORI number.
- Holder's Address:** Fields for Name, Street and Number, Country, Postcode, and City.
- Representative's Address:** Fields for Name, Street and Number, Country, Postcode, and City.
- General Remarks:** A large text area for additional information.
- Article 90(3) Checkbox:** A checkbox with a label about import duty calculation.
- Prior Exportation Indication:** A checkbox for indicating prior exportation.
- Goods Covered by the INF:** A table with columns: Use Equivalent Goods, CN Code Type of Goods, Quantity of Goods, Value of Goods, and ACTIONS. It currently shows 'No records found'.
- Processed Products Covered by the INF:** A table with columns: CN Code Type of Goods, Description of Processed Products, Quantity of Processed Products, Value of Processed Products, and ACTIONS. It also shows 'No records found'.

At the bottom of the form are buttons: 'Submit', 'Download as Template', 'Save as Draft', and 'Upload File Template'. On the right side, there are additional buttons: 'Add Products Button', 'Download CSV File Button', 'Upload Template Button', and 'Add Goods Button'.

1

Veidlapas valoda

Nolaižamajā izvēlnē atlasiet valodu, kas tiks lietota kā pieprasījuma veidlapas valoda.

2

Atļaujas vai deklarācijas numurs

Izmantojot izvēlnes pogu, atzīmējiet, vai turpmāk norādītais numurs lietotnei jāidentificē kā atļaujas numurs, vai kā deklarācijas numurs.

3

Atļaujas/deklarācijas numurs

Šeit ierakstiet numuru, kas tiks identificēts kā atļaujas vai kā deklarācijas numurs. Ierakstot derīgu atļaujas numuru, vairāki citi lauki tiks aizpildīti automātiski (piemēram, atļaujas veids, turētāja identifikācija, u. c.). Šis ir obligāti aizpildāms lauks.

4

Uzraudzības muitas iestāde

Šeit ierakstiet pašreizējo muitas iestādi, kas ierosina *INF* izveides pieprasījumu. Pēc pirmā cipara ierakstīšanas tiks parādīts saraksts ar automātiskās aizpildīšanas izvēles iespējām.

Supervising Customs Office *

ATO|

AT001000

5

Turētāja identifikācijas numurs (EORI)

Šajā laukā tiek automātiski ierakstīta atbilstošā vērtība, kas ir atkarīga no laukā "Atļaujas numurs" lietotāja ierakstītās vērtības. Šis ir obligāti aizpildāms lauks.

6

Turētāja vārds

Lauks "Turētāja vārds" tiek aizpildīts automātiski.

7

Turētāja adreses iela un ēkas numurs

Lauks "Turētāja adreses iela un ēkas numurs" tiek aizpildīts automātiski.

8

Turētāja valsts

Lauks "Turētāja valsts" tiek aizpildīts automātiski.

9

Turētāja pasta indekss

Lauks "Turētāja pasta indekss" tiek aizpildīts automātiski.

10

Turētāja pilsēta

Lauks "Turētāja pilsēta" tiek aizpildīts automātiski.

11

Vispārīgas piezīmes

Šeit ierakstiet vispārīgas piezīmes, kas saistītas ar *INF* izveides pieprasījumu.

12

Izvēles rūtiņa par 86. panta 3. punkta piemērošanu

Atzīmējiet izvēles rūtiņu, ja uz *INF* pieprasījumu attiecas minētais pants.

13

Atļaujas veids

Ja ierakstītais atļaujas numurs ir derīgs *CDMS* ārējā sistēmā, lietotājs pēc savas izvēles var nolaižamajā izvēlnē izvēlēties īpašās procedūras kodu, kas ir daļa no atļaujas numura.

Ja atļaujas numurs nav derīgs CDMS ārējā sistēmā, lietotājs jau atkal var nolaižamajā izvēlnē izvēlēties īpašo procedūru, bet šajā gadījumā izvēle būs jāveic starp visām četrām iespējām — *IP IM/EX*, *IP EX/IM*, *OP IM/EX* un *OP EX/IM*. (Skatīt ekrānuzņēmumu zemāk).

Authorisation Type

Select an option

- IP IM/EX
- IP EX/IM
- OP IM/EX
- OP EX/IM

14

Iesniegšanas datums

Noklikšķinot uz ievades lauka “**iesniegšanas datums**”, lietotājs var ierakstīt *INF* pieprasījuma iesniegšanas datumu. Lietotājs var ierakstīt datumu, vai arī atlasīt to kalendārā, kas tiek parādīts, tiklīdz lietotājs noklikšķina uz ievades lauka. Šis ir obligāti aizpildāms lauks.

Submission Date *

Su	Mo	Tu	We	Th	Fr	Sa
1	2	3	4	5	6	7
8	9	10	11	12	13	14
15	16	17	18	19	20	21
22	23	24	25	26	27	28
29	30	31	1	2	3	4
5	6	7	8	9	10	11

15

Pārstāvja identifikācijas numurs (EOR)

Ja vērtība ir pieejama CRS, šajā laukā tiek automātiski ierakstīta atbilstošā vērtība, kas ir atkarīga no laukā “**Atļaujas numurs**” lietotāja ierakstītās vērtības.

16

Pārstāvja vārds

Šajā laukā tiek automātiski ierakstīta atbilstošā vērtība, kas ir atkarīga no laukā “**Atļaujas numurs**” lietotāja ierakstītās vērtības. Šis ir obligāti aizpildāms lauks.

17

Pārstāvja adreses iela un ēkas numurs

Ja vērtība ir pieejama, šajā laukā tiek automātiski ierakstīta atbilstošā vērtība, kas ir atkarīga no laukā “**Atļaujas numurs**” lietotāja ierakstītās vērtības.

18

Pārstāvja valsts

Ja vērtība ir pieejama, šajā laukā tiek automātiski ierakstīta atbilstošā vērtība, kas ir atkarīga no laukā “**Atļaujas numurs**” lietotāja ierakstītās vērtības.

19

Pārstāvja pasta indekss

Ja vērtība ir pieejama, šajā laukā tiek automātiski ierakstīta atbilstošā vērtība, kas ir atkarīga no laukā “**Atļaujas numurs**” lietotāja ierakstītās vērtības.

20

Pārstāvja pilsēta

Ja vērtība ir pieejama, šajā laukā tiek automātiski ierakstīta atbilstošā vērtība, kas ir atkarīga no laukā “**Atļaujas numurs**” lietotāja ierakstītās vērtības.

21

Norāde par iepriekšēju izvešanu

Ja lietotne ir automātiski atzīmējusi šo izvēles rūtiņu, lietotājam tiks parādīts labojams lauks “Termiņš”. Gadījumā, ja šī izvēles rūtiņa nav atzīmēta, tā paliks neaktīva un to nevarēs labot. Lauks ir redzams un izmantojams tikai tad, ja atļaujas veids ir *IP EX/IM*.

22

Poga “Preču daudzums”

Noklikšķinot uz šīs pogas, tiek parādīts uznirstošais logs, kurā pārskata formātā ir pieejami visi preču daudzuma norādīšanas veidi, kurus var izmantot pieprasījumā.

23

Poga “Augšupielādēt CSV datni”

Nospiediet pogu, lai augšupielādētu CSV datni, kas saglabāta Jūsu lokālajā darbstacijā. Lai sistēma varētu pieņemt izvēlēto CSV formāta datni, tai jābūt preču/produktu veidnes formātā.

24

Poga “Lejupielādēt veidni”

Nospiediet šo darbības pogu, lai lejupielādētu vairāku preču augšupielādes veidni. Excel datne tiks saglabāta Jūsu lokālajā darbstacijā.

25

Poga “Pievienot preces”

Nospiediet šo pogu, lai pievienotu *INF* precī. Pirms *INF* preces pievienošanas lietotājam ir jāieraksta derīgs atļaujas numurs (pretējā gadījumā tiks parādīts kļūdas paziņojums).

INF preču modāls ir aprakstīts iedaļā [Pievienot precī, uz ko attiecas *INF*](#)

26

Iesniegt

Nospiežot pogu “Iesniegt”, *INF* pieprasījuma veidlapa tiks iesniegta, un šī darbība būs pabeigta.

27

Lejupielādēt kā veidni

Nospiežot pogu “Lejupielādēt kā veidni”, tiks izveidota .xml datne, kas tiek automātiski lejupielādēta lietotāja pārlūkprogrammā.

Šī .xml datne satur visus datus, kurus lietotājs līdz šim brīdim ir ierakstījis šajā veidlapā. Tādējādi šos datus var saglabāt lietotāja datorā turpmākai lietošanai.

Lai datus saglabātu lietotnē *INF STP*, nospiediet pogu “**Saglabāt kā melnrakstu**”.

28

Saglabāt kā melnrakstu

Nospiežot pogu “**Saglabāt kā melnrakstu**”, tiek saglabāti visi līdz šim brīdim lietotāja ievadītie dati. Dati tiek glabāti lietotnē *INF STP* un ir saistīti ar katra lietotāja kontu. Lai datus saglabātu lietotāja datorā, nospiediet pogu “**Lejupielādēt kā veidni**”.

29

Augšupielādēt datnes veidni

Nospiežot pogu “**Augšupielādēt datnes veidni**”, lietotājs var aizpildīt *INF* pieprasījuma veidlapu, izmantojot datus, kas tika saglabāti viņa/viņas datorā iepriekšējā reizē. Šos iepriekš saglabātos datus var izveidot, kādā brīdī agrāk nospiežot pogu “**Lejupielādēt kā veidni**”.

30

Poga “Pievienot produktus”

Nospiediet šo pogu, lai pievienotu *INF* produktu. Pirms *INF* produkta pievienošanas lietotājam ir jāieraksta derīgs atļaujas numurs (pretējā gadījumā tiks parādīts kļūdas paziņojums). *INF* produktu modāls ir aprakstīts sadaļā [Pievienot pārstrādes produktu, uz kuru attiecas *INF*](#).

2.1. Pievienot preci, uz kuru attiecas INF

Nospiežot pogu “Pievienot”, atrodoties lietotāja saskarnes lapā [ievietot INF pieprasījumu](#), tiek parādīts šāds logs, kurā lietotājs var ierakstīt informāciju par INF preci:

- 1** Equivalent Goods: A toggle switch labeled "Equivalent Goods" is turned on.
- 2** Equivalent Goods Commodity Code: A text input field with a red asterisk and the placeholder "please provide a commodity code".
- 3** Commercial Quality and Technical Characteristics of Equivalent Goods: A large text area with a red asterisk and the placeholder "please provide a description".
- 4** Identification of Goods: A text input field with a red asterisk and the placeholder "please provide a description".
- 5** Antidumping checkbox: A checkbox with the label "Non-Union Goods are subject to Antidumping, countervailing, safeguard duty or any additional duty resulting from a suspension of concessions".
- 6** Commodity Code: A text input field with a red asterisk and the placeholder "please provide a commodity code".
- 7** Description of Goods: A text input field with a red asterisk and the placeholder "please provide a description".
- 8** Quantity of Goods: A text input field with a red asterisk and the placeholder "please provide a quantity".
- 9** Value of Goods: A text input field with a red asterisk and the placeholder "please provide a value".
- 10** Particulars for Application of Commercial Policy Measures: A text area with a red asterisk and the placeholder "please provide a particular".
- 11** Measurement Unit: A dropdown menu with "Select unit" and a value of "0".
- 12** Currency: A dropdown menu with "Euro" and a value of "0".
- 13** Cancel: A button at the bottom right.
- 14** Save: A button at the bottom right.

1

Līdzvērtīgas preces

Nospiediet pogu, lai parādītu/slēptu loga sadaļu “Līdzvērtīgas preces”.

2

Līdzvērtīgo preču kods

Ierakstiet līdzvērtīgas preces kodu. Šis lauks tiek parādīts, ja ir atzīmēta norāde “Līdzvērtīgas preces” (obligāti aizpildāms lauks).

3

Līdzvērtīgo preču tirdznieciskā kvalitāte un tehniskie parametri

Ierakstiet līdzvērtīgo preču “tirdzniecisko kvalitāti un tehniskos parametrus”. Šis lauks tiek parādīts, ja ir atzīmēta norāde “Līdzvērtīgas preces” (obligāti aizpildāms lauks).

4

Preču identifikācija

Izvēlieties preču identifikācijas numuru no nolaižamajā izvēlnē sniegtajām vērtībām. Nolaižamā izvēlnē tiek parādīta, ja ir atzīmēta norāde “Līdzvērtīgas preces” (obligāti aizpildāms lauks).

5

Izvēles rūtiņa “Antidempings”

Atzīmējiet/noņemiet atzīmi no lauka, lai atzīmētu, vai uz līdzvērtīgajām precēm attiecas antidempings.

Izvēles rūtiņa tiek parādīta, ja ir atzīmēta norāde “Līdzvērtīgas preces”.

6

Preču kods

Ierakstiet preču kodu (obligāti aizpildāms lauks). Lietotne rakstīšanas laikā (pēc pirmā cipara uzrakstīšanas) nodrošina automātiskās aizpildīšanas funkciju (tiek parādīts nolaižamais saraksts ar iespējamajām vērtībām).

7

Preču apraksts

Ierakstiet preču aprakstu (obligāti aizpildāms lauks). Lietotne rakstīšanas laikā (pēc pirmā simbola uzrakstīšanas) nodrošina automātiskās aizpildīšanas funkciju (t. i., tiek parādīts nolaižamais saraksts ar iespējamajām vērtībām).

8

Preču daudzums

Norādiet preču daudzumu (skaitliska vērtība — obligāti aizpildāms lauks).

9

Preču vērtība

Norādiet preču vērtību (skaitliska vērtība — obligāti aizpildāms lauks).

10

Ziņas par tirdzniecības politikas pasākumu piemērošanu

Sniedziet sīkākās ziņas par tirdzniecības politikas pasākumu piemērošanu teksta laukā ar vairākām rindiņām.

11

Mērvienība

Nolaižamajā izvēlnē izvēlieties norādītā preču daudzuma mērvienību (obligāti aizpildāms lauks).

12

Valūta

Nolaižamajā izvēlnē izvēlieties valūtu. Pēc noklusējuma lietotnē izmantotā vērtība ir eiro. Preču vērtība.

13

Atcelt

Nospiediet šo pogu, lai atceltu ierakstu.

14

Saglabāt

Nospiediet šo pogu, lai saglabātu ierakstīto *INF* preci. Deklarētā *INF* prece tiks parādīta *INF* pieprasījuma režģa tabulā.

2.2. Pievienot pārstrādes produktu, uz kuru attiecas INF.

Nospiežot [levietot INF pieprasījumu](#) ekrānā redzamo pogu “Pievienot”, tiek parādīts šāds logs, kurā lietotājs var izveidot INF produktu:

- 1: Commodity Code field
- 2: Description of Processed Products (English) text area
- 3: Quantity of Processed Products field
- 4: Value of Processed Products field
- 5: Particulars for Application of Commercial Policy Measures (English) text area
- 6: Cancel button
- 7: Save button
- 8: Measurement Unit dropdown menu
- 9: Currency dropdown menu

1

Preču kods

Lauks, kurā ir jānorāda preču kods (obligāti aizpildāms lauks). Lietotne rakstīšanas laikā (pēc trešā cipara uzrakstīšanas) nodrošina automātiskās aizpildīšanas funkciju (t. i., tiek parādīts nolaižamais saraksts ar iespējamajām vērtībām).

2

Pārstrādes produktu apraksts

Preču apraksta sniegšanai paredzētais lauks. Šis ir obligāti aizpildāms lauks, un valoda, kura lietotnē tiek lietota pēc noklusējuma, ir angļu valoda.

3

Pārstrādes produktu daudzums

Šeit ierakstiet pārstrādes produktu daudzuma skaitlisko vērtību (obligāti aizpildāms lauks).

4

Pārstrādes produktu vērtība

Šeit ierakstiet preces vērtības skaitlisko vērtību (obligāti aizpildāms lauks).

5

Ziņas par tirdzniecības politikas pasākumu piemērošanu

Šeit sniedziet sīkākas ziņas par tirdzniecības politikas pasākumu piemērošanu. Vairāku rindiņu teksta lauks ar 512 rakstu zīmju ierobežojumu.

6

Mērvienība

Noklikšķinot uz nolaižamās izvēlnes, lietotāja izvēlei tiek piedāvāts iepriekš definētu vērtību saraksts.

Measurement Unit *

Select unit

Select unit

hectolitre

kilogram

pieces or items

7

Valūta

Nolaižamajā izvēlnē izvēlieties norādītās preču vērtības valūtu. Noklusējuma vērtība ir eiro (obligāti aizpildāms lauks).

8

Atcelt

Nospiežot šo pogu, tiks atcelta visu šajā logā ievadīto un nesaglabāto datu pievienošana.

9

Saglabāt

Nospiežot šo pogu, tiks saglabāti visi šajā logā ievadītie dati, un šis pārstrādes produkts tiks iekļauts *INF* pieprasījuma iesniegumā. Jaunizveidotā *INF* prece tiks parādīta ekrāna "[Ievietot INF pieprasījumu](#)" sadaļā "**INF pārstrādes produkti**".

Ja *INF* pieprasījuma atļaujas veids attiecas uz *OP EX/IM*, tad pārstrādes produkti, uz kuriem attiecas *INF* lietotāja lietotne, ir citi. Šajā gadījumā izmantotā lietotāja lietotnes lapa ir redzama tālāk:

Add Processed Product Covered by the INF

Commodity Code *
please provide a commodity code

Description of Processed Products [English] *
please provide a description

Member State Of Re-Importation *
select a member state

Quantity of Processed Products * 100,000.00 Measurement Unit *
Select unit

Value of Processed Products * 100,000.00 Currency *
Euro

Cancel Save

Šeit lietotājam ir jāveic arī no "Atpakaļieņemšanas dalībvalsts" papildu laukiem. Lietotāja lietotnes lapa ir

identiska arī tad, ja atļaujas veids ir *IP IM/EX*, *IP EX/IM* un *OP IM/EX*, tikai tajās nav pievienots šis īpašais lauks.

Tomēr iepriekš sniegtajā lietotāja lietotnes attēlā ir redzami šādi lauki šādā secībā:

- preču kods;
- pārstrādes produktu apraksts [apraksta teksta lauka valoda];
- atpakaļieņemšanas dalībvalsts;
- pārstrādes produktu daudzums;
- mērvienība;
- pārstrādes produktu vērtība;
- valūta.

Lietotājam ir pieejamas divas funkciju pogas: 1) "Atcelt", lai atceltu visu ierakstu, un 2) "Saglabāt", lai saglabātu pašreizējo ierakstu.

2.3. Atlikušais preču daudzums saskaņā ar atļauju

Ja lietotājs vēlas definēt *INF* pieprasījuma preces, viņš/viņa var nospiegt [ievietot INF pieprasījumu](#) lapā redzamo darbības pogu "Preču daudzums".

Pēc pogas nospiešanas lietotne parāda uznirstošo logu, kurš pārskata formātā uzrāda visus atlikušos daudzumus par katru preces kodu saistībā ar šo atļauju.

Uznirstošais logs izskatās šādi:

Commodity Code	Remaining Quantity
400280	123 Number of items
4002	123 Percent
400270	123 Number of items
400291	110 Kilogram
85423190	123 Kilogram
85423211	123 Kilogram
8542	123 Number
85423111	123 Kilogram
85423219	123 Kilogram
85423231	123 Kilogram

1

Preču kods

Atļaujā norādītais KN kods.

2

Atlikušais daudzums

Šeit var aplūkot katra konkrētā preču koda atlikušo daudzumu, kas vēl ir atlicis un ko var deklarēt *INF* pieprasījumā, kā arī izmantoto mērvienību.

3

Aizvērt

Nospiediet šo darbības pogu, lai aizvērtu uznirstošo logu.

2.4. Vairāku preču augšupielāde

Atrodoties lapā [levietot INF pieprasījumu](#), lietotājs var nospriest darbības pogu “Lejupielādēt veidni”, lai to lejupielādētu no INF režģī iekļautajām precēm.

Pēc izvēles lietotāja darbstacijā tiek lejupielādēta Excel datnes veidne. Veidnē ir noteiktas statistikas kolonnas un lapas, kuras ļauj lietotājam veikt vairāku preču augšupielādi INF pieprasījumā.

Excel datnes veidne izskatās šādi:

Commodity Code		Description of Goods	Quantity of Goods		Value of Goods		Particulars for Application of Commercial Policy Measures			Equivalent Goods			
Commodity Code <M>		Description Of Goods <M>	Quantity of Goods <M>		Value of Goods <M>		Particulars for Application of Commercial Policy Measures <O>			Combined Nomenclature <M>	Commercial Quality and Technical Characteristics of Equivalent Goods <M>	Non Union Goods are subject to Anti-Dumping countervailing safeguard duty or any additional duty resulting from a suspension of concessions <M>	Identification of Goods <M>
Order number #	Commodity Code <M> [n. 14, minimum 8 digits]	Text <M> [n. 812]	Goods Quantity <M> [n. 16.4]	Measure Unit <M> [CL Unit]	Amount Value <M> [n. 16.2]	Amount Currency <M> [CL Currency]	Text <M> [n. 812]	Combined Nomenclature Code <M> [n.8]	Text <M> [n. 812]	Non Union Goods are subject to Anti-Dumping countervailing safeguard duty or any additional duty resulting from a suspension of concessions <M> [Yes / No]	Identification of Goods Code <M> [CL Identification of Goods Code]		
1													

Svarīga piezīme. Excel datnes veidnē ir četras dažādas darba lapas. Pirmajā lapā ir sniegta svarīga informācija par to, kā pareizi aizpildīt šo veidni. Otrajā lapā ir faktiskā veidne, kā parādīts iepriekš; trešajā lapā ir funkcijas poga, kas ļauj konvertēt Excel veidni CSV datnē — formātā, kas nepieciešams, lai veidni varētu augšupielādēt INF-SP lietotnē. Visbeidzot, ceturtajā lapā ir visi veidnē izmantotie atsauces dati, un lietotājs tos var ignorēt.

1

Preču kods

Šeit ierakstiet preces kodu katrai precei, ko vēlaties pievienot pieprasījuma veidlapā. **Piezīme:** Kolonnas, kurās redzams burts <M>, ir jāaizpilda obligāti.

2

Preču apraksts

Šeit ierakstiet katras preces aprakstu atsevišķā rindā.

3

Preču daudzums

Kolonnā “Preču daudzums” ierakstiet daudzumu un kolonnā “Mērvienība” pieejamo mērvienību sarakstā atlasiet atbilstošo.

4

Preču vērtība

Šeit ierakstiet katras deklarētās preces vērtību.

5

Ziņas par tirdzniecības politikas pasākumu piemērošanu

Šeit sniedziet sīkākas ziņas par katru preci.

Piezīme: Kolonnas, kurās redzams burts <O>, nav jāaizpilda obligāti.

6

Līdzvērtīgas preces

Līdzvērtīgu preču gadījumā aizpildiet trīs kolonnas par katru deklarēto preci. Kolonna "Līdzvērtīgas preces" nav jāaizpilda obligāti.

2.5. Vairāku produktu augšupielāde

Atrodoties lapā [levietot INF pieprasījumu](#), lietotājs var nospriest darbības pogu "Lejupielādēt veidni", lai to lejupielādētu no INF režģī iekļautajiem pārstrādes produktiem.

Pēc izvēles lietotāja darbstacijā tiek lejupielādēta Excel datnes veidne. Veidnē ir noteiktas statistiskas kolonnas un lapas, kuras ļauj lietotājam veikt vairāku produktu augšupielādi INF pieprasījumā.

Excel datnes veidne izskatās šādi:

Commodity Code		Description of Processed Products	Quantity of Processed Products		Value of Processed Products		Particulars for Application of Commercial Policy Measures
Order number #	Combined Nomenclature Code < M > [an8]	Text < M > [an..512]	Goods Quantity < M > [n..16,6]	Measure Unit < M > [CL Unit]	Amount Value < M > [n..16,2]	Amount Currency < M > [CL Currency]	Text < M > [an..512]
1							
2							
3							
4	1						
5							
6							
7							
8							
9							
10							
11							

Svarīga piezīme. Excel datnes veidnē ir četras dažādas darba lapas. Pirmajā lapā ir sniegta svarīga informācija par to, kā pareizi aizpildīt šo veidni. Otrajā lapā ir faktiskā veidne, kā parādīts iepriekš; trešajā lapā ir funkcijas poga, kas ļauj konvertēt Excel veidni CSV datnē — formātā, kas nepieciešams, lai veidni varētu augšupielādēt INF-SP lietotnē. Visbeidzot, ceturtajā lapā ir visi veidnē izmantotie atsaucēji dati, un lietotājs tos var ignorēt.

1

Preču kods

Šeit ierakstiet preces kodu katram produktam, ko vēlaties pievienot pieprasījuma veidlapā. **Piezīme:** Kolonnas, kurās redzams burts <M>, ir jāaizpilda obligāti.

2

Pārstrādes produktu apraksts

Šeit ierakstiet katra produkta aprakstu atsevišķā rindā.

3

Pārstrādes produktu daudzums

Kolonnā "Preču daudzums" ierakstiet daudzumu un kolonnā "Mērvienība" pieejamo mērvienību sarakstā atlasiet atbilstošo.

4

Pārstrādes produktu vērtība

Šeit ierakstiet katra deklarētā produkta vērtību un kolonnas "Valūta" pieejamo vērtību sarakstā atlasiet atbilstošo.

5

Ziņas par tirdzniecības politikas pasākumu piemērošanu

Šeit sniedziet sīkākas ziņas par katru produktu. **Piezīme:** Kolonnas, kurās redzams burts <O>, nav jāaizpilda obligāti.

3. Sīkāku ziņu sniegšana INF izveidei

Neveiksmīga INF pieprasījuma gadījumā lietotājam var rasties “uzdevums” pamatot savu pieprasījumu, iesniedzot sīkākas ziņas.

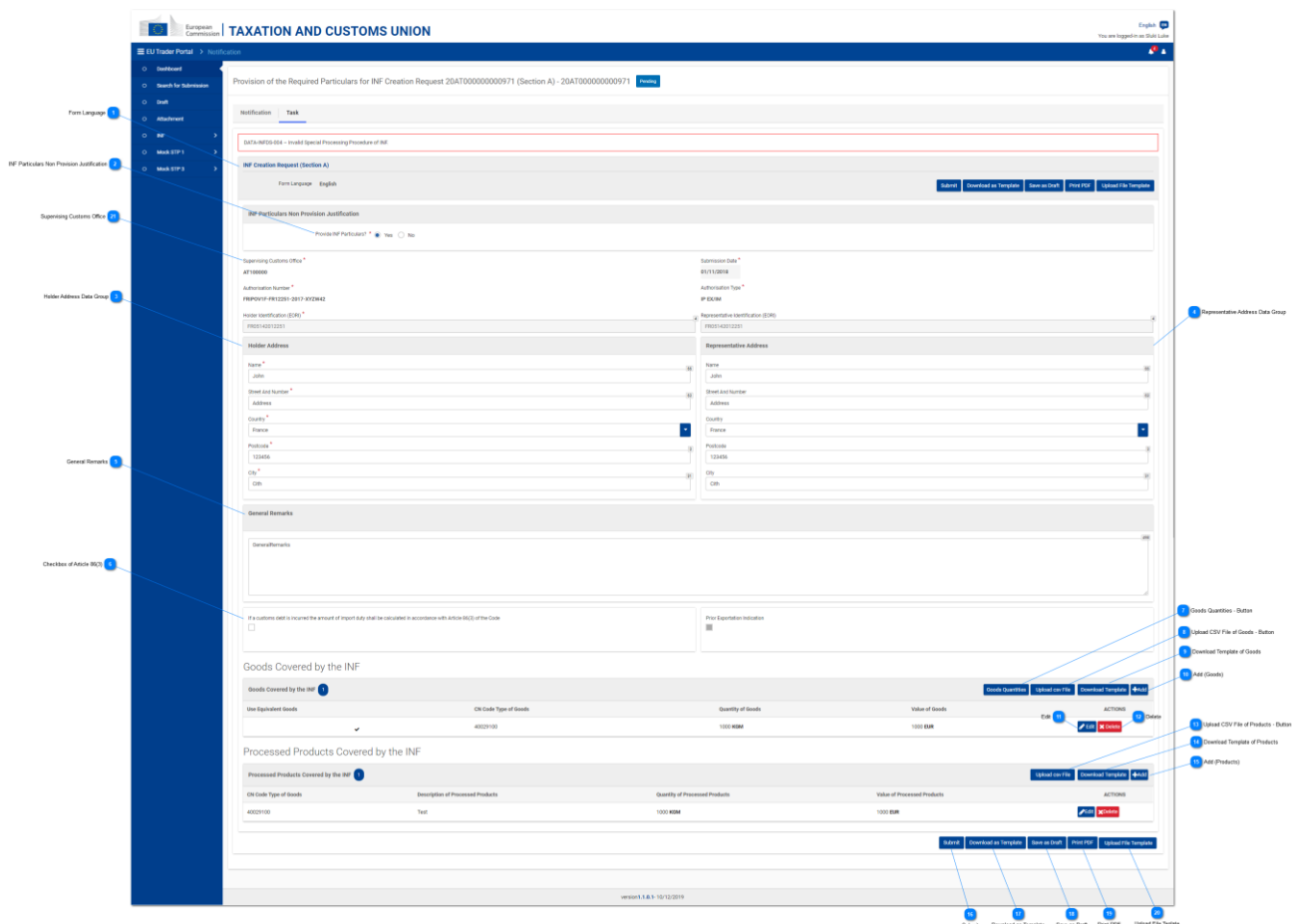

1

Veidlapas valoda

Valoda, kas izvēlēta visai pieprasījuma veidlapai.

2

INF sīkāku ziņu nesniegšanas pamatojums

Atbildiet, ar izvēles pogu norādot “Jā” vai “Nē”. Šī vērtība norāda, vai lietotājs plāno sniegt pieprasītās ziņas vai ne. Ja lietotājs nevēlas sniegt pieprasītās ziņas un tādējādi izvēlas izvēles pogu “Nē”, pa labi no šī ievades lauka parādās vēl divi ievades lauki.

Pēc tam lietotājam jāsniedz pamatojums, kāpēc ziņas netiek sniegtas, un jāizvēlas valoda, kādā ir uzrakstīts pamatojuma teksts. Skatīt attēlu tālāk:

Do you want to provide the particulars Yes No

Justification if reply is no...

Language ▾

Iepriekš parādītais ekrānuzņēmums ilustrē šādus laukus:

- Vai vēlaties sniegt sīkākas ziņas (izvēles poga), kur lietotājam jāizvēlas “Jā” vai “Nē”
- Pamatojuma teksts, kurā lietotājs var ierakstīt vairākas teksta rindiņas
- Valodas nolaižamā izvēlne, lai atlasītu pamatojuma teksta valodu

3

Turētāja adreses datu grupa

Šajos laukos tiek automātiski ierakstītas atbilstošās vērtības, kas ir atkarīgas no lietotāja ierakstītās vērtības laukā “Atļaujas numurs”.

4

Pārstāvja adreses datu grupa

Šajos laukos tiek automātiski ierakstītas atbilstošās vērtības, kas ir atkarīgas no lietotāja ierakstītās vērtības laukā “Atļaujas numurs”.

5

Vispārīgas piezīmes

Šeit ievadiet vispārīgas piezīmes attiecībā uz sīkāku ziņu sniegšanu.

6

Izvēles rūtiņa par 86. panta 3. punkta piemērošanu

Atzīmējiet izvēles rūtiņu, lai aprēķinātu jebkuru muitas parādu, pamatojoties uz 86. panta 3. punktu.

7

Poga “Preču daudzums”

Nospiežot šo pogu, tiek parādīts uznirstošais logs, kurā pārskata formātā ir parādīti visi preču kodi, kas saņemti no CDMS ārējās sistēmas par šo atļauju, un to atlikušos preču daudzumus, kurus var deklarēt INF pieprasījumā.

8

Poga “Augšupielādēt CSV preču datni”

Nospiežot šo pogu, lietotne atvērs lokālās darbstacijas failu pārlūku, lai izvēlētos CSV failu, kuru augšupielādēt lietotnē.

9

Lejupielādēt preču veidni

Nospiediet šo pogu, lai lejupielādētu vairāku preču augšupielādes Excel datnes veidni.

10

Pievienot (preces)

Nospiediet šo darbības pogu, lai uzdevumam pievienotu vienu preci.

11

Labot

Nospiežot šo pogu, tiek parādīts uznirstošais logs “Pievienot preces/produktus” ar detalizētu informāciju par tās pašas rindas konkrēto *INF* produktu/preci. Lietotājs var labot visus šo datus un pēc tam tos atkal saglabāt.

12

Dzēst

Nospiežot šo pogu, no pašreizējā *INF* pieprasījuma tiek dzēsts tās pašas rindas *INF* preces ieraksts. To nospiežot, lietotājam tiek parādīts apstiprinājuma logs, kurā lietotājs var norādīt, vai viņš/viņa patiešām ir pārliecināts(-a), ka vēlas dzēst konkrēto *INF* preci.

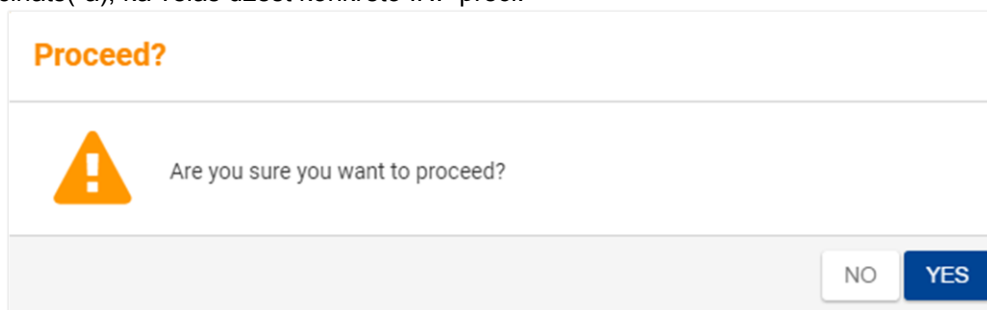

Iepriekš parādītais ekrānuzņēmums parāda šādu paziņojumu: “Vai tiešām vēlaties turpināt?” Šeit lietotājs var izvēlēties nospiegt vai nu darbības pogu “Nē” vai “Jā”.

13

Poga “Augšupielādēt CSV preču datni”

Nospiežot šo pogu, lietotne atvērs lokālās darbstacijas failu pārlūku, lai izvēlētos CSV failu, kuru augšupielādēt lietotnē.

14

Lejupielādēt produktu veidni

Nospiediet šo pogu, lai lejupielādētu vairāku produktu augšupielādes *Excel* datnes veidni.

15

Pievienot (produktus)

Nospiediet šo darbības pogu, lai sīkāku ziņu sniegšanas uzdevumam pievienotu vienu produktu.

16

Iesniegt

Nospiediet pogu “Iesniegt”, lai pabeigtu sīkāku ziņu sniegšanas uzdevumu.

17

Lejupielādēt kā veidni

Nospiežot pogu “Lejupielādēt kā veidni”, tiks izveidota *.xml* datne, kas tiek automātiski lejupielādēta lietotāja pārlūkprogrammā.

Šī *.xml* datne satur visus datus, kurus lietotājs līdz šim brīdim ir ierakstījis šajā veidlapā. Tādējādi šos datus var saglabāt lietotāja datorā turpmākai lietošanai. Lai datus saglabātu lietotnē *INF STP*, nospiediet pogu “[Saglabāt kā melnrakstu](#)”.

18

Saglabāt kā melnrakstu

Nospiežot pogu “Saglabāt kā melnrakstu”, tiek saglabāti visi līdz šim brīdim lietotāja ievadītie dati. Dati tiek glabāti lietotnē *INF STP* un ir saistīti ar katra lietotāja kontu. Lai datus saglabātu lietotāja datorā, nospiediet pogu “Lejupielādēt kā veidni”.

19

Drukāt PDF

Nospiediet darbības pogu, lai drukātu pašreizējo lappusi PDF formātā.

20

Augšupielādēt datnes veidni

Nospiežot pogu “Augšupielādēt veidnes datni”, lietotājs var aizpildīt *INF* pieprasījuma veidlapu, izmantojot datus, kas tika saglabāti viņa/viņas datorā iepriekšējā reizē. Šos iepriekš saglabātos datus var ģenerēt, kādā brīdī agrāk nospiežot pogu “Lejupielādēt kā veidni”.

21

Uzraudzības muitas iestāde

Šajā laukā lietotājs var skatīt uzraudzības muitas iestādi. Šis lauks ir tikai lasāms.

3.1. Pievienot preces, uz kurām attiecas INF

Nospiežot pogu [Pievienot INF precī](#) vai pogu [Labot INF preces datus](#), atrodoties ekrānā [Sīkāku ziņu sniegšana INF izveidei](#), parādās šāds logs, kurā lietotājs var ievadīt/grozīt informāciju par INF precī:

- Equivalent Goods:** Includes a toggle for "Equivalent Goods", a "Commodity Code" field, a "Commercial Quality and Technical Characteristics of Equivalent Goods [English]" text area, and an "Identification of Goods" dropdown.
- Antidumping input:** A checkbox labeled "Non-Union Goods are subject to Antidumping, countervailing, safeguard duty or any additional duty resulting from a suspension of concessions".
- Commodity Code:** A "Commodity Code" field with a "please provide a commodity code" prompt.
- Description of Goods:** A "Description of Goods [English]" text area with a "please provide a description" prompt.
- Quantity of Goods:** A "Quantity of Goods" field (pre-filled with 100,000.00) and a "Measurement Unit" dropdown (pre-filled with "Select unit").
- Value of Goods:** A "Value of Goods" field (pre-filled with 100,000.00) and a "Currency" dropdown (pre-filled with "Euro").
- Particulars for Application of Commercial Policy Measures [English]:** A text area for "please provide a particular".

Numbered callouts (1-12) point to these fields: 1 (Equivalent Goods Commodity Code), 2 (Commercial Quality and Technical Characteristics of Equivalent Goods), 3 (Identification of Goods), 4 (Antidumping input), 5 (Commodity Code), 6 (Description of Goods), 7 (Quantity of Goods), 8 (Measurement Unit), 9 (Value of Goods), 10 (Currency), 11 (Particulars for Application of Commercial Policy Measures), and 12 (Equivalent Goods Indication toggle).

1

Līdzvērtīgo preču kods

Lauks, ko izmanto, lai ievadītu līdzvērtīgu preču kodu. Lauks ir redzams tikai tad, ja ir atzīmēta [Norāde par līdzvērtīgām precēm](#), un šajā gadījumā tas ir obligāti aizpildāms lauks.

2

Līdzvērtīgo preču tirdznieciskā kvalitāte un tehniskie parametri

Tirdznieciskās kvalitātes un tehnisko parametru apraksta tekstam paredzētais lauks. Lauks tiks parādīts tikai tad, ja ir atzīmēta [Norāde par līdzvērtīgām precēm](#), un šajā gadījumā tas ir obligāti aizpildāms lauks.

3

Norāde par līdzvērtīgām precēm

Nospiediet pogu, lai parādītu/slēptu loga sadaļu "Līdzvērtīgas preces".

4

Preču identifikācija

Noklikšķinot uz šī ievades lauka, lietotājam tiek parādīts iepriekš definētu vērtību saraksts, kurā viņš/viņa var veikt izvēli:

Identification of Goods *

serial or manufacturer's number affixing of plumbs, seals, clip-marks or other distinctive marks structured information (INF) taking of samples, illustrations or technical descriptions carrying out of analyses information document set out in Annex 104 (only suitable for outward processing) other means of identification (explain in "additional information") without identification measures according to Article 162(2)(b) of the Code (only suitable for temporary admission)
--

5

Antidempinga ievades lauks

Šis ir lauks, kurā noklikšķinot, lietotājs var atzīmēt vai informācija ir patiesa/kļūdaina.

6

Preču kods

Lauks, kurā ir jānorāda preces(-ču) kods (obligāti aizpildāms lauks). Lietotne rakstīšanas laikā (pēc pirmā cipara uzrakstīšanas) nodrošina automātiskās aizpildīšanas funkciju (t. i., nolaižamais saraksts ar iespējamajām vērtībām).

7

Preču apraksts

Ievades lauks, kurā ievada preču apraksta tekstu (obligāti aizpildāms lauks).

8

Preču daudzums

Ievades lauks, kurā ievada preču daudzuma skaitlisko vērtību. (obligāti aizpildāms lauks).

9

Preču vērtība

Ievades lauks, kurā ievada preču vērtības skaitlisko vērtību. Šis lauks ir aizpildāms obligāti. Pēc noklusējuma lietotnē izmantotā vērtība ir eiro.

10

Mērvienība

Noklikšķinot uz šī ievades lauka, lietotājam tiek parādīts iepriekš definētu vērtību saraksts, kurā viņš/ viņa var veikt izvēli.

11

Valūta

Tikai lasāms lauks, kurā ir parādīta valūta, un šī lauka noklusējuma vērtība ir eiro.

12

Ziņas par tirdzniecības politikas pasākumu piemērošanu

Šeit ierakstiet visas papildu ziņas par konkrēto preci.

3.2. Pievienot pārstrādes produktu, uz kuru attiecas INF.

Nospiežot pogu [Pievienot INF produktu](#) vai pogu [Labot INF produkta datus](#), atrodoties ekrānā [Sīkāku ziņu sniegšana INF izveidei](#), parādās šāds logs, kurā lietotājs var ievadīt/grozīt informāciju par INF produktu.

- 1: "Commodity Code" text input field.
- 2: "Description of Processed Products [English]" text area.
- 3: "Quantity of Processed Products" numeric input field (value: 100,000.00).
- 4: "Value of Processed Products" numeric input field (value: 100,000.00).
- 5: "Particulars for Application of Commercial Policy Measures [English]" text area.
- 6: "Measurement Unit" dropdown menu (value: Select unit).
- 7: "Currency" dropdown menu (value: Euro).
- 8: "Cancel" button.
- 9: "Save" button.

1

Preču kods

Lauks, kurā ir jānorāda preču kods (obligāti aizpildāms lauks). Lietotne rakstīšanas laikā (pēc pirmā cipara uzrakstīšanas) nodrošina automātiskās aizpildīšanas funkciju (t. i., nolaižamais saraksts ar iespējamajām vērtībām).

2

Pārstrādes produktu apraksts

Preču apraksta sniegšanai paredzētais lauks. Šis ir obligāti aizpildāms lauks.

3

Pārstrādes produktu daudzums

Šeit norādiet pārstrādes produktu daudzuma skaitlisko vērtību (obligāti aizpildāms lauks).

4

Pārstrādes produktu vērtība

Šeit norādiet preces vērtības skaitlisko vērtību (obligāti aizpildāms lauks). Ņemiet vērā, ka šī lauka noklusējuma vērtība ir eiro.

5

Ziņas par tirdzniecības politikas pasākumu piemērošanu

Šeit ierakstiet visas papildu ziņas par konkrēto produktu.

6

Mērvienība

Noklikšķinot uz šī ievades lauka, lietotājam tiek parādīts iepriekš definētu vērtību saraksts, kurā viņš/ viņa var veikt izvēli.

7

Valūta

Tikai lasāms lauks, kurā ir parādīta valūta, un šī lauka noklusējuma vērtība ir eiro.

8

Atcelt

Nospiežot šo pogu, tiks atcelta visu šajā logā ievadīto un nesaglabāto datu pievienošana.

9

Saglabāt

Nospiežot šo pogu, tiks saglabāti visi šajā logā ievadītie dati, un šis pārstrādes produkts tiks iekļauts sākotnējā iesniegumā. Jaunizveidotais *INF* pārstrādes produkts tiek parādīts ekrāna "[Sīkāku ziņu sniegšana *INF* izveidei](#)" sadaļā "[INF preces](#)".

4. Sīkāku ziņu sniegšana INF pieprasījumam

Turpmāk parādīts lauks “Sīkāku ziņu sniegšana INF pieprasījumam”:

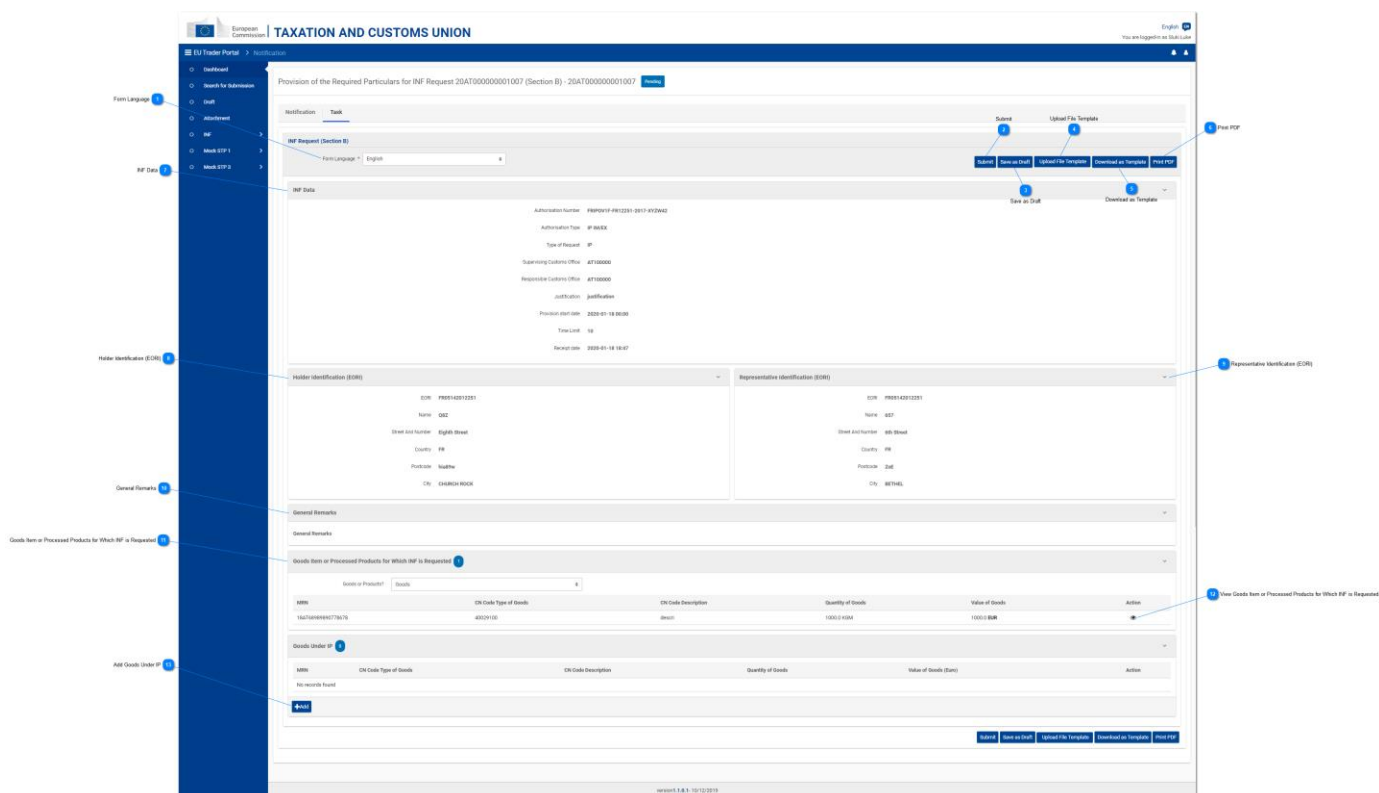

1

Veidlapas valoda

Izvēlieties valodu, kādā tiks aizpildīta veidlapa sīkāku ziņu sniegšanai.

2

Iesniegt

Nospiežot šo pogu, norādītās sīkākās ziņas tiek iesniegtas.

3

Saglabāt kā melnrakstu

Nospiežot pogu “Saglabāt kā melnrakstu”, tiek saglabāti visi līdz šim brīdim lietotāja ievadītie dati. Dati tiek glabāti lietotnē INF STP un ir saistīti ar katra lietotāja kontu.

4

Augšupielādēt datnes veidni

Nospiežot pogu “Augšupielādēt veidnes datni”, lietotājs var aizpildīt INF pieprasījuma veidlapu, izmantojot datus, kas tika saglabāti viņa/viņas datorā iepriekšējā reizē. Šos iepriekš saglabātos datus var ģenerēt, kādā brīdī agrāk nospiežot pogu “[Lejupielādēt datni kā veidni](#)”.

5

Lejupielādēt kā veidni

Nospiežot pogu “Lejupielādēt datni kā veidni”, tiks izveidota *.xml* datne, kas tiek automātiski lejupielādēta lietotāja pārlūkprogrammā. Šī *.xml* datne satur visus datus, kurus lietotājs līdz šim brīdim ir ierakstījis šajā veidlapā. Tādējādi šos datus var saglabāt lietotāja datorā turpmākai lietošanai. Lai datus saglabātu lietotnē *INF STP*, nospiediet pogu “Saglabāt kā melnrakstu”.

6

Drukāt PDF

Nospiediet pogu, lai drukātu pašreizējo lappusi PDF formātā.

7

INF dati

Šeit ir sniegta visa pamatinformācija, kas ir sniegta sākotnējā *INF* pieprasījumā (tikai lasāmi lauki).

8

Turētāja identifikācijas numurs (EORI)

Šajā laukā ir sniegta tikai lasāma informācija (sīkāka informācija) par atļaujas turētāju.

9

Pārstāvja identifikācijas numurs (EORI)

Šajā laukā ir sniegta tikai lasāma informācija (sīkāka informācija) par pārstāvi.

10

Vispārīgas piezīmes

Šeit tikai lasāmā formātā ir sniegtas visas vispārīgās piezīmes, kas tika izveidotas *INF* izveides pieprasījuma laikā.

11

Preces vai pārstrādes produkti, par ko tiek pieprasīta INF

Noklikšķinot uz šī ievades lauka, tiek parādīts nolaižamais saraksts, un lietotājam ir jāizvēlas kāda no piedāvātajām vērtībām.

Goods	▾
Select Goods or Products	
Goods	
Products	

Atbilstoši atlasītajai vērtībai tabulā tiek parādīti ieraksti, kas atbilst lietotāja atlasītajai vērtībai. Piemēram, ja lietotājs izvēlas vērtību “preces”, tālāk redzamajā tabulā tiek parādītas “preču” rindas.

12

Skatīt preces vai pārstrādes produktus, par ko tiek pieprasīta INF

Noklikšķinot uz acs ikonas, tiek parādīts logs, kurā ir redzama sīkāka informācija par konkrēto preces/produkta tabulas ierakstu. Skata loga piemērs:

Good Item for Which INF is Requested	
Customs Declaration Reference Number (MRN) 18AT68989890778678	
Commodity Code 40029100	
Description of Goods [English] descri	
Quantity of Goods 1000.0	Measurement Unit Kilogram
Value of Goods 1000.0	Currency Euro
Particulars for Application of Commercial Policy Measures [English]	

Iepriekš parādītajā lietotāja lietotnes attēlā ir šādi lauki šādā secībā:

- muitas deklarācijas atsauces numurs (*MRN*);
- preču kods;
- preču apraksts (pieprasījuma veidlapā izmantotā valoda);
- preču daudzums;
- preču vērtība;
- mērvienība;
- valūta;
- sīkākas ziņas par tirdzniecības politikas pasākumu piemērošanu (pieprasījuma veidlapā izmantotā valoda).

13

Pievienot preces, kurām piemēro IP

Nospiežot šo pogu, tiek atvērts logs "Pievienot ārpussavienības preces, kam piemēro IP". Šo logu var izmantot, lai sniegtu un iesniegtu sīkākas ziņas *INF* pieprasījumam.

4.1. Pievienot preces, kurām piemēro IP

Lietotājs var piekļūt funkcijai “Pievienot ārpussavienības preces, kam piemēro IP”, noklikšķinot uz pogas “Pievienot”, atrodoties ekrānā “[Sīkāku ziņu sniegšana INF pieprasījumam](#)”.

- 1: Customs Declaration Reference Number (MRN) field.
- 2: Commodity Code field.
- 3: Description of Goods (English) field.
- 4: Quantity of Goods field.
- 5: Value of Goods field.
- 6: Measurement Unit dropdown menu.
- 7: Currency dropdown menu.
- 8: Cancel button.
- 9: Save button.

1

Muitas deklarācijas atsaucē numurs

Šajā ievades laukā lietotājs var ievadīt *MRN* vērtību. Šis ir obligāti aizpildāms lauks.

2

Preču kods

Lauks, kurā ir jānorāda preču kods (obligāti aizpildāms lauks).

3

Preču apraksts

Ievades lauks, kurā ievada preču apraksta tekstu (obligāti aizpildāms lauks).

4

Preču daudzums

Ievades lauks, kurā ievada preču daudzuma skaitlisko vērtību. Šis ir obligāti aizpildāms lauks.

5

Preču vērtība

Ievades lauks, kurā ievada preču vērtības skaitlisko vērtību eiro. Šis ir obligāti aizpildāms lauks.

6

Mērvienība

Noklikšķinot uz šī ievades lauka, lietotājam tiek parādīts iepriekš definētu vērtību saraksts, kurā viņš/viņa var veikt izvēli.

7

Valūta

Atlasiet valūtu, izmantojot sniegto vērtību sarakstu. Pēc noklusējuma lietotnē izmantotā vērtība ir eiro.

8

Atcelt

Nospiežot šo pogu, tiks atcelta visu šajā logā ievadīto un nesaglabāto datu pievienošana.

9

Saglabāt

Nospiežot šo pogu, tiks saglabāti visi šajā logā ievadītie dati, un šī prece tiks iekļauta sīkākās ziņās *INF* pieprasījumam. Jaunizveidotā *INF* prece tiek parādīta ekrāna "[Sīkāku ziņu sniegšana *INF* pieprasījumam](#)" tabulā "Ārpussavienības preces".

5. INF informācijas pieprasījums

Noklikšķinot uz izvēlnes saites "[Pieprasījums sniegt INF informāciju](#)", lietotājs tiek novirzīts uz šo ekrānu. Pēc tam lietotājs var ievadīt derīgu INF numuru un pieprasīt skatīt attiecīgo INF informāciju.

1 [INF numura ievades lauks](#)

A close-up of the "INF Number *" input field. The field contains the text "ex. OP EX/IM111DEOPODE12751-2017-XYZW42". A small grey box with the number "35" is visible at the end of the input field.

Šis ir teksta ievades lauks, ko izmanto, lai ievadītu "INF numuru". Šis lauks ir jāaizpilda obligāti.

2 [Poga "Iesniegt"](#)

Submit

Nospiežot šo pogu, tiek iesniegts iepriekš laukā "[INF numura ievades lauks](#)" ievadītais INF numurs.

- Ja INF numura ievades lauka vērtība ir derīga, lietotājs tiek novirzīts uz INF informācijas ekrānu, kur viņš/viņa var apskatīt sīkāku informāciju par konkrēto INF ar attiecīgo INF numuru.
- Ja INF numura ievades lauka vērtība nav derīga, tiek parādīts kļūdas paziņojums:

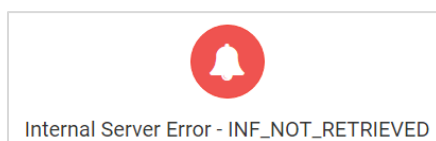

5.1. *INF* informācijas detaļas — *INF* dati

Šajā ekrānā lietotājs var apskatīt sīkāku informāciju par *INF* informācijas pieprasījumu, ko viņš/viņa iepriekš ir pieprasījis, ievadot ekrānā "[INF informācijas pieprasījums](#)" atbilstošu "*INF*" numuru. Ekrāns sastāv no diviem apakšekrāniem, kuriem var piekļūt, noklikšķinot uz katra ekrāna cilnes. Nākamajā attēlā ir parādīts cilnes "**INF dati**" ekrāns.

SMK INF īpašās procedūras INF-STP tiešsaistes palīdzība

INF Information Request - IP EX/IM012BEIPOV1Tyyysqdqs Available

Close Print PDF Download as Template

Close Print PDF Download as Template

INF Data

Authorization Number: BEIPOV1Tyyysqdqs
 Authorization Type: IP EX/IM
 Supervising Customs Office: AT100000
 Submission Date: 01/11/2018

Holder Identification (EORI)

EORI: BE05142012001
 Name: Trader Fullname
 Street And Number: Rue Street, A1 MARS
 Country: BE
 Postcode: 10
 City: Eurocity12

Representative Identification (EORI)

EORI: BE05142012001
 Name: Trader Fullname
 Street And Number: Rue Street, A1 MARS
 Country: BE
 Postcode: 10
 City: Eurocity12

General Remarks

sdf

Article 86(3) Indication

If a customs debt is incurred the amount of import duty shall be calculated in accordance with Article 86(3) of the Code

Prior Exportation Indication Time Limit

Goods Covered by the INF

Use Equivalent Goods?	CN Code Equivalent Goods	Commercial Quality and Technical Character... of Equivalent Goods	Suspension of Concession	Identical... of Goods Code	CN Code Type of Goods	CN description of Goods Code	Quantity of Goods	Value of Goods	Particulars for Commercial Policy Measures	Action
<input checked="" type="checkbox"/>	39012010	Commercial Quality and Technical Character... of Equivalent Goods	<input checked="" type="checkbox"/>	6	40029100	Goods Description	10 KGM	222 EUR	sdf	

Processed Products Covered by the INF

CN Code Processed Products	Description of Processed Products	Quantity of Processed Products	Value of Processed Products	Particulars for Commercial Policy Measures	Action
40029100	Goods Description 40029100	10 KGM	123 EUR	sdf	

Non Union Item Goods Placed Under IP

MRN	CN Code Type of Goods	CN Code Description	Quantity of Goods	Value of Goods	Action
35526232423423423	40029100	Goods Description	1 KGM	222 EUR	

Processed Products Subject To Prior Exportation

MRN	CN Code Type of Goods	Description of Processed Products	Quantity of Processed Products	Value of Processed Products	Action
42556625234234234	40029100	Goods Description 40029100	1 KGM	123 EUR	

Item Goods Which Can Be Placed Under IP

MRN	CN Code Type of Goods	CN Code Description	Quantity of Goods	Value of Goods	Action
	40029100	Goods Description	1 KGM	222 EUR	

Close Print PDF Download as Template

1

Aizvērt

Nospiežot šo pogu, lietotājs var atgriezties ekrānā "[INF informācijas pieprasījums](#)".

2

Drukāt PDF

Nospiežot šo pogu, lietotājam tiek atvērts sagatavošanās logs, kurā viņš/ viņa var konfigurēt, kā šī lappuse tiks izdrukāta uz papīra.

3

Lejupielādēt kā veidni

Nospiežot pogu "Lejupielādēt kā veidni", tiks izveidota .xml datne, kas tiek automātiski lejupielādēta lietotāja pārlūkprogrammā. Šī .xml datne satur visus datus, kurus lietotājs līdz šim brīdim ir ierakstījis šajā veidlapā. Tādējādi šos datus var saglabāt lietotāja datorā turpmākai lietošanai.

4

Poga "Skatīt preces"

Noklikšķinot uz acs ikonas, tiek parādīts logs, kurā ir redzama sīkāka informācija par konkrēto preces tabulas ierakstu.

Piemērs logam ar sīkāku informāciju par precēm:

Goods Covered by the INF

Equivalent Goods

CN Code Equivalent Goods
40029100

Commercial Quality and Technical Characteristics of Equivalent Goods

Test Text

Identification of Goods Code
3 - structured information (INF)

Suspension of Concession

CN Code Type of Goods
40029100

Description of goods English

TestDescription

Quantity of Goods	Measurement
1000	Kilogram
Value of Goods	Currency
1000	EUR

Particulars for Commercial Policy Measures

OK

lepriekš parādītajā lietotāja lietotnes attēlā ir šādi lauki šādā secībā:

- līdztvērtīgas preces:
 - līdztvērtīgo preču KN kods;
 - līdztvērtīgo preču tirdznieciskā kvalitāte un tehniskie parametri;

- preču koda identifikācijas numurs;
- koncesijas apturēšana;
- preču KN koda veids;
- preču apraksts (apraksta teksta lauka valoda);
- preču daudzums;
- mērvienība;
- preču vērtība;
- valūta;
- sīkākas ziņas par tirdzniecības politikas pasākumiem;

Lietotājs var aizvērt uznirstošā loga paziņojumu, nospiežot pogu “Labi” loga apakšējā labajā stūrī.

5

Poga “Skatīt produktus”

Noklikšķinot uz acs ikonas, tiek parādīts logs, kurā ir redzama sīkāka informācija par konkrētā produkta tabulas ierakstu.

Piemērs logam ar sīkāku informāciju par produktiem:

Processed Products Covered by the INF

CN Code Processed Products
40029100

Description of Processed Products
Test

Quantity of Processed Products
1000

Measurement
Kilogram

Value of Processed Products
1000

Currency
EUR

If a customs debt is incurred the amount of import duty shall be calculated in accordance with Article 86(3) of the Code

Particulars for Commercial Policy Measures

OK

Iepriekš parādītajā lietotāja lietotnes attēlā ir šādi lauki šādā secībā:

- pārstrādes produktu KN kods;
- pārstrādes produktu apraksts;
- pārstrādes produktu daudzums;
- pārstrādes produktu vērtība;
- mērvienība;
- ja muitas parāds ir radies, ievadmuitas nodokļa summu aprēķina saskaņā ar Kodeksa 86. panta 3. punktu;
- sīkākas ziņas par tirdzniecības politikas pasākumiem;
- valūta;

Lietotājs var aizvērt uznirstošā loga paziņojumu, nospiežot pogu “Labi” loga apakšējā labajā stūrī.

6

INF dati

Šeit lietotājs var apskatīt visu *INF* pamatinformāciju.

7

Turētāja identifikācijas numurs (EORI)

Šeit lietotājs var apskatīt visu informāciju par atļaujas turētāju, piemēram, vārdu, valsti, pilsētu, u. c.

8

Pārstāvja identifikācijas numurs (EORI)

Šeit lietotājs var apskatīt visu informāciju par atļaujas pārstāvi, piemēram, *EORI* numuru, vārdu u. c.

9

Vispārīgas piezīmes

Šajā sadaļā ir parādītas visas saistībā ar *INF* sniegtās piezīmes.

10

Norāde par 86. panta 3. punkta piemērošanu

Gadījumā, ja uz *INF* attiecas muitas parāds, pamatojoties uz 86. panta 3. punktu, šajā sadaļā būs redzama attiecīgā izvēles rūtiņa.

11

Norāde par iepriekšēju izvešanu

Atļaujas veida ir *IP EX/IM INF* gadījumā pieprasītājs būs atzīmējis šo izvēles rūtiņu un noteicis termiņu.

12

Preces, uz ko attiecas INF

Šajā sadaļā tiek parādītas visas *INF* deklarētās preces.

13

Pārstrādes produkti, uz ko attiecas INF

Šajā sadaļā tiek parādīti visi *INF* deklarētie produkti.

14

Ārpussavienības preces, kam piemēro IP

Šajā sadaļā tiek parādītas visas *INF* deklarētās ārpussavienības preces.

15

Pārstrādes produkti, kuriem piemēro iepriekšēju izvešanu

Šajā sadaļā tiek parādīti visi *INF* deklarētie produkti, uz kuriem attiecas iepriekšēja izvešana.

16

Preces, kam var piemērot IP

Šajā sadaļā tiek parādītas visas preces, kurām piemēro *IP*.

5.2. INF informācijas detaļas — statusa dati

Šajā ekrānā lietotājs var apskatīt sīkāku informāciju par INF informācijas pieprasījumu, ko viņš/ viņa iepriekš ir pieprasījis, ievadot ekrānā "[INF informācijas pieprasījums](#)" atbilstošu "INF numuru". Šim ekrānam ir divi apakšekrāni, kuriem var piekļūt, noklikšķinot uz katra ekrāna cilnes.

Turpmāk ir parādīts attēls, kas redzams, noklikšķinot uz cilnes "**Statusa dati**".

INF Information Request - IP EX/IM012BEIPOV1Tyysqdqjs Available

Close Print PDF Download as Template

Close Print PDF Download as Template

INF Data Status Data

Request Acceptance Process Info 1

Request Submission Date ^	Supervising Customs Office ⇅	Taken Decision Manually ⇅	INF Status ⇅
01/11/2018	AT100000		01

Amendments Info 1

Amendment Date ^	Justification ⇅
01/01/1970	dwedw

Processes At The Customs Office Of Placement 1

MRN ⇅	Declaration Type ⇅	CCO ⇅	Procedure Code ⇅	Prev Code ⇅	Declaration Date ^	Date Of Placement ⇅	Exit Result ⇅
355262523423423...	EU	AT100000	01	01	18/12/2019	N/A	

Processes At The Customs Office Of Export 1

MRN ⇅	CCO ⇅	Export Declaration Date ^	Last Date Of Placement ⇅	Exit Result ⇅
425566625234234234	AT100000	18/12/2018	31/12/2019	Non-Exit

Processes At The Customs Office Of Exit 1

MRN ⇅	CCO ⇅	Exit Date ⇅	Exit Stopped Date ⇅	Control Result Code ⇅	State Of Seals ⇅	Exit Performed By ⇅
425566625234234234	AT100000	18/12/2019	N/A	A1		EXP

Close Print PDF Download as Template

1

Aizvērt

Nospiežot šo pogu, lietotājs var atgriezties ekrānā "[INF informācijas pieprasījums](#)".

2

Drukāt PDF

Nospiežot šo pogu, lietotājam tiek atvērts sagatavošanās logs, kurā viņš/viņa var konfigurēt, kā šī lappuse tiks izdrukāta uz papīra.

3

Lejupielādēt kā veidni

Nospiežot pogu "Lejupielādēt kā veidni", tiks izveidota .xml datne, kas tiek automātiski lejupielādēta lietotāja pārlūkprogrammā. Šī .xml datne satur visus datus, kurus lietotājs līdz šim brīdim ir ierakstījis šajā veidlapā. Tādējādi šos datus var saglabāt lietotāja datorā turpmākai lietošanai.

Dokumenta beigas