

INF STP

Priručnik za korisnike
2020.

Posebni portal za trgovce INF-STP
Pomoć na internetu
2020.

Sadržaj

1. Izbornik	4
2. Unošenje zahtjeva za INF	5
2.1. Dodaj robnu stavku obuhvaćenu INF-om	10
2.2. Dodaj prerađeni proizvod obuhvaćen INF-om	12
2.3. Preostala količina robe obuhvaćena odobrenjem	14
2.4. Višestruko učitavanje robe	15
2.5. Višestruko učitavanje proizvoda	16
3. Unos podataka za izradu INF-a	18
3.1. Dodaj robu obuhvaćenu INF-om	22
3.2. Dodaj prerađeni proizvod obuhvaćen INF-om	24
4. Unos podataka za zahtjev za INF	26
4.1. Unesi robu stavljenu u IP	29
5. Zahtjev za informacije o INF-u	31
5.1. Pojedinstvo informacija o INF-u – Podaci o INF-u	32
5.2. Pojedinstvo informacija o INF-u – Podaci o statusu	37

1. Izbornik

Na lijevoj strani zaslona prikazuje se sljedeći izbornik poveznica. U ovom su dokumentu opisane samo poveznice izbornika koje su izravno povezane s aplikacijom INF STP.

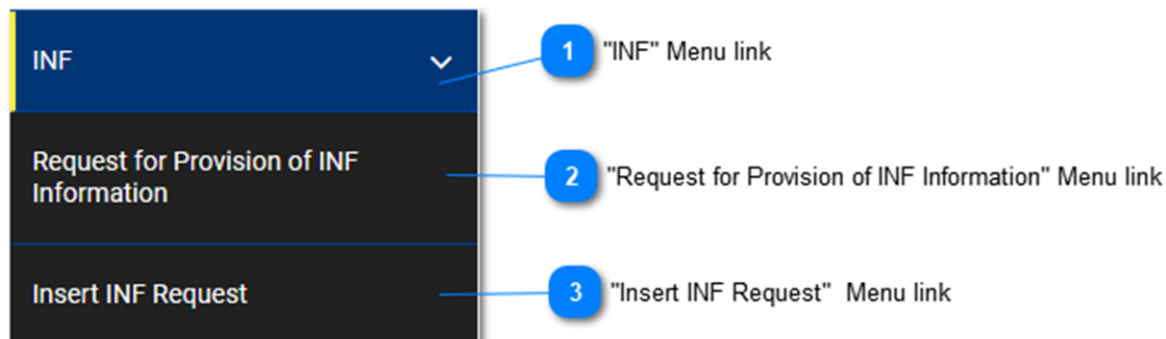

1

Poveznica izbornika „INF”

Pod ovom su poveznicom izbornika okupljene sve poveznice posebnog izbornika za INF STP. Klikom na poveznicu ona se proširi i prikazuje podređene poveznice za određene radnje INF STP. Nakon što se proširi, novim klikom na poveznicu ona se sažima i skriva svoje podređene poveznice.

2

Poveznica „Zahtjev za informacije o INF-u”

Ova poveznica izbornika preusmjerava korisnika na zaslone na kojim može uputiti [Zahtjev za informacije o INF-u](#).

3

Poveznica „Unošenje zahtjeva za INF”

Ova poveznica izbornika preusmjerava korisnika na zaslone na kojim može unijeti obrazac [Zahtjeva za INF](#).

2. Unošenje zahtjeva za INF

Korisnik može unijeti zahtjev za INF ispunjavanjem odgovarajućeg obrasca. Ta je radnja dostupna klikom na sljedeću poveznicu izbornika: „[Unošenje zahtjeva za INF](#)”.

- 1**: Form Language (dropdown menu)
- 2**: Authorization OR Declaration Number (radio buttons)
- 3**: Authorization / Declaration Number (text field)
- 4**: Supervising Customs Office (text field)
- 5**: Holder Identification (EORI) (text field)
- 6**: Holder Name (text field)
- 7**: Holder's Street and Number (text field)
- 8**: Holder's Country (dropdown menu)
- 9**: Holder's Postcode (text field)
- 10**: Holder's City (text field)
- 11**: General Remarks (text area)
- 12**: Article 90(3) Checkbox (checkbox)
- 13**: Prior Exportation Indication (checkbox)
- 14**: Goods Covered by the INF (table with columns: CN Code Type of Goods, Quantity of Goods, Value of Goods, ACTIONS)
- 15**: Processed Products Covered by the INF (table with columns: CN Code Type of Goods, Description of Processed Products, Quantity of Processed Products, Value of Processed Products, ACTIONS)
- 16**: Submission Date (text field)
- 17**: Representative Identification (EORI) (text field)
- 18**: Representative's Name (text field)
- 19**: Representative's Street and Number (text field)
- 20**: Representative's Country (dropdown menu)
- 21**: Representative's Postcode (text field)
- 22**: Representative's City (text field)
- 23**: Goods Quantities Button
- 24**: Upload CSV File Button
- 25**: Download Template Button
- 26**: Add Goods Button
- 27**: Add Products Button

1 Jezik obrasca

Na padajućem izborniku odaberite jezik koji će se primijeniti kao jezik obrasca za zahtjev.

2 Broj odobrenja ili deklaracije

Na gumbu za odabir odaberite treba li aplikacija identificirati broj koji se uvozi u nastavku kao broj odobrenja ili broj deklaracije.

3 Broj odobrenja/deklaracije

Ovdje unesite broj kojim se označava je li riječ o odobrenju ili deklaraciji. Ako unesete valjan broj odobrenja, brojna polja automatski će se popuniti (npr. vrsta odobrenja, identifikacija korisnika itd.). Ovo je polje obvezno.

4

Nadzorni carinski ured

Ovdje upišite trenutni carinski ured koji pokreće postupak podnošenja zahtjeva za izradu INF-a. Nakon unosa prve znamenke prikazat će se popis za automatsko popunjavanje.

Supervising Customs Office *

ATO|

AT001000

5

Identifikacija korisnika (EORI)

U ovo se polje automatski popunjava odgovarajuća vrijednost koja ovisi o vrijednosti koju je korisnik unio u polje „**Broj odobrenja**”. Ovo je polje obvezno.

6

Ime korisnika

Aplikacija automatski popunjava ime korisnika.

7

Ulica i kućni broj korisnika

Aplikacija automatski popunjava ulicu i kućni broj korisnika.

8

Država korisnika

Aplikacija automatski popunjava državu korisnika.

9

Poštanski broj korisnika

Aplikacija automatski popunjava poštanski broj korisnika.

10

Mjesto korisnika

Aplikacija automatski popunjava mjesto korisnika.

11

Opće napomene

Ovdje unesite opće napomene povezane sa zahtjevom za izradu INF-a.

12

Potvrdni okvir situacije iz članka 86. stavka 3.

Odaberite potvrdni okvir ako se članak primjenjuje na zahtjev za INF.

13

Vrsta odobrenja

Ako je uneseni broj odobrenja valjan u vanjskom sustavu CDMS-a, korisnik će moći na padajućem izborniku odabrati odgovarajući posebni postupak, ovisno o oznaci odluke koja je dio broja odobrenja.

Ako uneseni broj odobrenja nije valjan u vanjskom sustavu CDMS-a, korisnik će moći odabrati posebni postupak na padajućem izborniku, međutim u tom slučaju za odabir su dostupne sve četiri opcije: IP IM/EX, IP EX/IM, OP IM/EX i OP EX/IM. (vidjeti snimku zaslona u nastavku).

Authorisation Type

Select an option

- IP IM/EX
- IP EX/IM
- OP IM/EX
- OP EX/IM

14

Datum podnošenja

Klikom na polje „Datum podnošenja” korisnik može unijeti datum podnošenja zahtjeva za INF. Korisnik može upisati datum ili odabrati na kalendaru koji se prikazuje čim korisnik klikne na polje. Ovo je polje obvezno.

Submission Date *

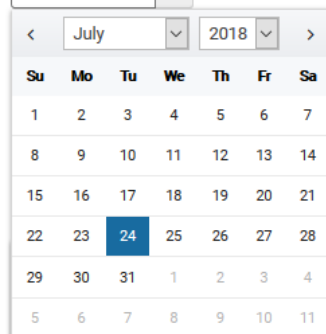
Su	Mo	Tu	We	Th	Fr	Sa
1	2	3	4	5	6	7
8	9	10	11	12	13	14
15	16	17	18	19	20	21
22	23	24	25	26	27	28
29	30	31	1	2	3	4
5	6	7	8	9	10	11

15

Identifikacija zastupnika (EORI)

Ako je ova vrijednost unesena u CRS-u, u ovo se polje automatski popunjava odgovarajuća vrijednost koja ovisi o vrijednosti koju je korisnik unio u polje „Broj odobrenja”.

16

Ime zastupnika

U ovo se polje automatski popunjava odgovarajuća vrijednost koja ovisi o vrijednosti koju je korisnik unio u polje „Broj odobrenja”. Ovo je polje obvezno.

17

Ulica i kućni broj zastupnika

Ako je vrijednost već unesena, u ovo se polje automatski popunjava odgovarajuća vrijednost koja ovisi o vrijednosti koju je korisnik unio u polje „Broj odobrenja”.

18

Država zastupnika

Ako je vrijednost već unesena, u ovo se polje automatski popunjava odgovarajuća vrijednost koja ovisi o vrijednosti koju je korisnik unio u polje „Broj odobrenja”.

19

Poštanski broj zastupnika

Ako je vrijednost već unesena, u ovo se polje automatski popunjava odgovarajuća vrijednost koja ovisi o vrijednosti koju je korisnik unio u polje „**Broj odobrenja**”.

20

Mjesto zastupnika

Ako je vrijednost već unesena, u ovo se polje automatski popunjava odgovarajuća vrijednost koja ovisi o vrijednosti koju je korisnik unio u polje „**Broj odobrenja**”.

21

Indikator prethodnog izvoza

Ako je aplikacija automatski popunila potvrdni okvir, prikazat će se i odgovarajuće polje za „Rok” koje korisnik treba urediti. Ako polje nije automatski popunjeno, ostaje prazno i uređivanje nije moguće. Ovo se polje prikazuje i primjenjuje samo ako je vrsta odobrenja IP EX/IM.

22

Gumb količina robe

Klikom na gumb aplikacija otvara skočni prozor na kojem se u obliku izvješća prikazuju sve dostupne količine robe koje se mogu koristiti u zahtjevu.

23

Gumb učitavanja datoteke CSV

Odaberite gumb kako biste učitali datoteku u formatu CSV koja se pohranjuje na vašoj lokalnoj radnoj jedinici. Datoteka CSV trebala bi biti obrazac robe/proizvoda kako bi ju sustav mogao prihvatiti.

24

Gumb Preuzmi obrazac

Odaberite gumb kako biste preuzeli obrazac za višestruko učitavanje robe. Datoteka u formatu Excel bit će pohranjena na vašoj lokalnoj radnoj jedinici.

25

Gumb Dodaj robu

Kliknite na gumb kako biste dodali robu obuhvaćenu INF-om. Prije dodavanja robe obuhvaćene INF-om, korisnik bi trebao unijeti valjan **Broj odobrenja** (u suprotnom se prikazuje poruka pogreške).

Modalni okvir robe obuhvaćene INF-om opisan je u odjeljku: [Dodaj robnu stavku obuhvaćenu INF-om](#)

26

Podnesi

Klikom na gumb „**Podnesi**” podnosi se zahtjev za INF radnja se završava.

27

Preuzmi kao predložak

Klikom na gumb „Preuzmi kao predložak” izrađuje se datoteka u formatu xml koja se automatski preuzima preko korisnikova internetskog preglednika.

Ta datoteka u formatu xml sadržava sve podatke koje je korisnik do tog trenutka unio u obrazac i na taj se način podaci mogu spremati na korisnikovo računalo za buduću upotrebu.

Druga je mogućnost spremanje podataka u aplikaciju INF STP klikom na gumb „**Spremiti kao nacr**t”.

28

Spremiti kao nacrt

Klikom na gumb „**Spremiti kao nacrt**” spremaju se svi podaci koje je korisnik do tog trenutka unio. Podaci se spremaju u aplikaciju INF STP i povezuju s određenim računom korisnika. Druga je mogućnost spremanje podataka na računalo klikom na gumb „**Preuzmi kao predložak**”.

29

Učitaj predložak

Klikom na gumb „**Učitaj predložak**” korisnik može popuniti obrazac zahtjeva za INF s podacima koji su ranije spremljeni na njegovo računalo. Ti prethodno spremljeni podaci dobivaju se klikom na gumb „**Preuzmi kao predložak**” u nekom ranijem trenutku.

30

Gumb Dodaj proizvode

Kliknite na gumb kako biste dodali proizvod obuhvaćen INF-om. Prije dodavanja proizvoda obuhvaćenog INF-om, korisnik bi trebao unijeti valjan Broj odobrenja (u suprotnom se prikazuje poruka pogreške). Modalni okvir proizvoda obuhvaćenog INF-om opisan je u odjeljku: [Dodaj prerađeni proizvod obuhvaćen INF-om](#).

2.1. Dodaj robnu stavku obuhvaćenu INF-om

Klikom na gumb **Dodaj** na stranici [Unošenje zahtjeva za INF](#) otvara se sljedeći prozor na kojem korisnik može unijeti pojedinosti robe obuhvaćene INF-om:

- 1** Equivalent Goods: A toggle switch labeled "Equivalent Goods" is turned on.
- 2** Equivalent Goods Commodity Code: A text input field with a red asterisk.
- 3** Commercial Quality and Technical Characteristics of Equivalent Goods: A large text area with a red asterisk.
- 4** Identification of Goods: A text input field with a red asterisk.
- 5** Antidumping checkbox: A checkbox labeled "Non-Union Goods are subject to Antidumping, countervailing, safeguard duty or any additional duty resulting from a suspension of concessions".
- 6** Commodity Code: A text input field with a red asterisk.
- 7** Description of Goods: A text input field with a red asterisk.
- 8** Quantity of Goods: A text input field with a red asterisk.
- 9** Value of Goods: A text input field with a red asterisk.
- 10** Particulars for Application of Commercial Policy Measures: A text input field with a red asterisk.
- 11** Measurement Unit: A dropdown menu with "Select unit" and "0".
- 12** Currency: A dropdown menu with "Euro" and "0".
- 13** Cancel: A button at the bottom right.
- 14** Save: A button at the bottom right.

1

Istovrijedna roba

Gumb za prikazivanje/skrivanje dijela za „Istovrijednu robu” na prozoru.

2

Oznaka istovrijedne robe

Unesite oznaku istovrijedne robe. Polje se prikazuje kada je označen indikator istovrijedne robe (obvezno polje).

3

Tržišna kakvoća i tehnička svojstva istovrijedne robe

Unesite opis „tržišne kakvoće i tehničkih svojstava” istovrijedne robe. Polje se prikazuje kada je označen indikator istovrijedne robe (obvezno polje).

4

Prepoznavanje robe

Odaberite prepoznavanje robe među vrijednostima navedenim na padajućem izborniku. Padajući izbornik prikazuje se kada je označen indikator istovrijedne robe (obvezno polje).

5

Potvrdni okvir antidampinga

Označite ili odznačite podliježe li istovrijedna roba antidampinškoj mjeri. Potvrdni okvir prikazuje se kada

je označen indikator istovrijedne robe.

6

Oznaka robe

Unesite oznaku robe (obvezno polje). Aplikacija pri tipkanju (nakon prve unesene znamenke) nudi automatsko popunjavanje (konkretno pojavljuje se padajući popis s mogućim vrijednostima).

7

Naziv robe

Unesite naziv robe (obvezno polje). Aplikacija pri tipkanju (nakon treće unesene znamenke) nudi automatsko popunjavanje (konkretno pojavljuje se padajući popis s mogućim vrijednostima).

8

Količina robe

Unesite količinu robe (brojčana vrijednost – obvezno polje).

9

Vrijednost robe

Unesite vrijednost robe (brojčana vrijednost – obvezno polje).

10

Podaci za primjenu mjera trgovinske politike

Navedite Podatke za primjenu mjera trgovinske politike u više redova polja za unos teksta.

11

Mjerna jedinica

Na padajućem izborniku odaberite mjernu jedinicu za podnesenu količinu robe (obvezno polje).

12

Valuta

Na padajućem izborniku odaberite valutu. Zadana vrijednost za valutu je euro, kako je predviđeno postavkama sustava. Vrijednost robe.

13

Odustani

Kliknite na gumb za otkazivanje cijelog unosa.

14

Spremi

Kliknite na gumb za spremanje unesene robe obuhvaćene INF-om. Deklarirana roba obuhvaćena INF-om prikazat će se na tablici zahtjeva za INF.

2.2. Dodaj prerađeni proizvod obuhvaćen INF-om

Klikom na gumb Dodaj na zaslonu [Unošenje zahtjeva za INF](#) otvara se sljedeći prozor na kojem korisnik može izraditi proizvod obuhvaćen INF-om:

- 1: Commodity Code field
- 2: Description of Processed Products (English) field
- 3: Quantity of Processed Products field
- 4: Value of Processed Products field
- 5: Particulars for Application of Commercial Policy Measures (English) field
- 6: Cancel button
- 7: Save button
- 8: Measurement Unit dropdown menu
- 9: Currency dropdown menu

1

Oznaka robe

Polje za unos vrijednosti za oznaku robe (obvezno polje). Aplikacija pri tipkanju (nakon treće unesene znamenke) nudi automatsko popunjavanje (konkretno pojavljuje se padajući popis s mogućim vrijednostima).

2

Naziv prerađenih proizvoda

Polje za unos naziva robe. Ovo je polje obvezno, a zadani jezik je engleski, kako je predviđeno postavkama aplikacije.

3

Količina prerađenih proizvoda

Ovdje upišite brojčanu vrijednost količine prerađenih proizvoda. (Obvezno polje.)

4

Vrijednost prerađenih proizvoda

Ovdje upišite brojčanu vrijednost robe. (Obvezno polje.)

5

Podaci za primjenu mjera trgovinske politike

Ovdje upišite podatke za primjenu mjera trgovinske politike Polje za unos teksta u više redaka ograničeno na 512 znakova.

6

Mjerna jedinica

Klikom na padajući izbornik otvara se prethodno utvrđeni popis vrijednosti s kojeg korisnik mora odabrati vrijednost.

Measurement Unit *

Select unit

Select unit

hectolitre

kilogram

pieces or items

7

Valuta

Na padajućem izborniku odaberite valutu za vrijednost robe. Zadana vrijednost je euro. (Obvezno polje.)

8

Odustani

Klikom na ovaj gumb poništava se dodavanje bilo kojih podataka koji su uneseni, ali nisu spremljeni.

9

Spremi

Klikom na ovaj gumb spremaju se bilo koji podaci koji su uneseni u ovom prozoru i taj prerađeni proizvod će se kasnije uvrstiti pri podnošenju zahtjeva za INF. Nova unesena roba obuhvaćena INF-om prikazat će se na zaslону „[Unošenje zahtjeva za INF](#)” u odjeljku „**Proizvodi obuhvaćeni INF-om**”.

Ako je OP EX/IM vrsta odobrenja zahtjeva za INF, otvara se drukčija stranica korisničkog sučelja za Prerađene proizvode obuhvaćene INF-om. U tom se slučaju prikazuje sljedeća stranica korisničkog sučelja:

Add Processed Product Covered by the INF

Commodity Code *
please provide a commodity code

Description of Processed Products [English] *
please provide a description

Member State Of Re-Importation *
select a member state

Quantity of Processed Products *
100,000.00

Measurement Unit *
Select unit

Value of Processed Products *
100,000.00

Currency *
Euro

Cancel Save

Korisnik na toj stranici raspolaže s dodatnim poljima za odabir Države članice ponovnog uvoza. Stranica je identična stranicama za ostale vrste odobrenja (IP IM/EX, IP EX/IM i OP IM/EX), osim tog dodatnog posebnog polja.

Međutim, polja na prethodno prikazanom korisničkom sučelju su:

- Oznaka robe
- Naziv prerađenih proizvoda [na jeziku polja naziva]
- Država članica ponovnog uvoza
- Količina prerađenih proizvoda
- Mjerna jedinica
- Vrijednost prerađenih proizvoda
- Valuta

Korisnik raspolaže s dva funkcijska gumba: 1. Odustani za otkazivanje svih unosa i 2. Spremi za spremanje postojećeg unosa.

2.3. Preostala količina robe obuhvaćena odobrenjem

Kada korisnik želi definirati robu za zahtjev za INF, može odabrati gumb „količina robe” na stranici [Unošenje zahtjeva za INF](#).

Nakon klika na taj gumb, aplikacija prikazuje skočni prozor u kojem se u obliku izvješća navode sve preostale količine po svakoj oznaci robe za to odobrenje.

Skočni prozor prikazan je u nastavku:

Commodity Code	Remaining Quantity
400280	123 Number of items
4002	123 Percent
400270	123 Number of items
400291	110 Kilogram
85423190	123 Kilogram
85423211	123 Kilogram
8542	123 Number
85423111	123 Kilogram
85423219	123 Kilogram
85423231	123 Kilogram

1

Oznaka robe

Oznaka KN, kako je unesena u odobrenju.

2

Preostala količina

Prikazuje se preostala količina koja se može deklarirati unutar zahtjeva za INF po svakoj pojedinačnoj oznaci robe, zajedno s njezinom mjernom jedinicom.

3

Zatvori

Odaberite gumb za zatvaranje skočnog prozora.

2.4. Višestruko učitavanje robe

Na stranici [Unošenje zahtjeva za INF](#) korisnik može odabrati gumb „preuzmi obrazac” s tablice Roba obuhvaćena INF-om.

Nakon odabira, na radnu jedinicu korisnika preuzima se predložak datoteke u formatu Excel. Obrazac sadržava određene stalne stupce i listove koji pomažu korisniku pri višekratnom učitavanju robe u zahtjev za INF.

Datoteka u formatu Excel prikazana je u nastavku:

Commodity Code		Description of Goods		Quantity of Goods		Value of Goods		Particulars for Application of Commercial Policy Measures		Equivalent Goods			
Commodity Code <M>		Description of Goods <M>		Quantity of Goods <M>		Value of Goods <M>		Particulars for Application of Commercial Policy Measures <O>		Equivalent Goods <O>			
Order number #	Commodity Code <M> [an.14, minimum 8 digits]	Text <M> [an.112]	Goods Quantity <M> [n.16.4]	Measure Unit <M> [CL Unit]	Amount Value <M> [n.16.2]	Amount Currency <M> [CL Currency]	Text <M> [an.112]	Combined Nomenclature <M> [anE]	Commercial Quality and Technical Characteristics of Equivalent Goods <M>	Non Union Goods are subject to Anti-Dumping countervailing safeguard duty or any additional duty resulting from a suspension of concessions <M>	Identification of Goods <M>		
										Non Union Goods are subject to Anti-Dumping countervailing safeguard duty or any additional duty resulting from a suspension of concessions <M> [Yes / No]	[CL Identification of Goods Code]		
1													

Važna napomena: Predložak datoteke u formatu Excel sadržava četiri različita lista. Prvi list sadržava važne informacije o tome kako ga pravilno ispuniti. Drugi list sadržava obrazac kako je prethodno prikazan, a treći list sadržava funkcijske gumbе za konverziju Excel obrasca u datoteku CSV, što je format koji aplikacija podržava za učitavanje u aplikaciju INF-SP. Naposljetku, četvrti list sadržava sve referentne podatke koji se upotrebljavaju u obrascu, a korisnik ga može zanemariti.

1

Oznaka robe

Ovdje upisati oznaku robe za svaku robu koja se uvozi u obrazac za podnošenje zahtjeva. **Napomena:** stupci s oznakom < M > moraju se popuniti.

2

Naziv robe

Ovdje upišite naziv za svaku robu po retku.

3

Količina robe

Upišite količinu u stupcu „Količina robe” i odaberite među dostupnim vrijednostima stupca „Mjerna jedinica”.

4

Vrijednost robe

Navedite vrijednost za svaku prijavljenu robu.

5

Podaci za primjenu mjera trgovinske politike

Ovdje navedite sve pojedinosti za svaku robu.

Napomena: stupci s oznakom < O > ne moraju se popuniti.

6

Istovrijedna roba

U slučaju istovrijedne robe, za svaku deklariranu robu ispunite tri stupca. Istovrijednu robu nije obvezno ispuniti.

2.5. Višestruko učitavanje proizvoda

Na stranici [Unošenje zahtjeva za INF](#) korisnik može odabrati gumb „preuzmi obrazac” s tablice Prerađeni proizvodi obuhvaćeni INF-om.

Nakon odabira, na radnu jedinicu korisnika preuzima se predložak datoteke u formatu Excel. Obrazac sadržava određene stalne stupce i listove koji pomažu korisniku pri višekratnom učitavanju proizvoda u zahtjev za INF.

Datoteka u formatu Excel prikazana je u nastavku:

Commodity Code		Description of Processed Products		Quantity of Processed Products		Value of Processed Products		Particulars for Application of Commercial Policy Measures	
Commodity Code < M >		Description of Processed Products < M >		Quantity of Processed Products < M >		Value of Processed Products < M >		Particulars for Application of Commercial Policy Measures < O >	
Order number #	Combined Nomenclature Code < M > [an8]	Text < M > [an..512]	Goods Quantity < M > [n..16,6]	Measure Unit < M > [CL Unit]	Amount Value < M > [n..16,2]	Amount Currency < M > [CL Currency]	Text < M > [an..512]		
1									

Važna napomena: Predložak datoteke u formatu Excel sadržava četiri različita lista. Prvi list sadržava važne informacije o tome kako ga pravilno ispuniti. Drugi list sadržava obrazac kako je prethodno prikazan, a treći list sadržava funkcijske gumbe za konverziju Excel obrasca u datoteku CSV, što je format koji aplikacija podržava za učitavanje u aplikaciju INF-SP. Naposljetku, četvrti list sadržava sve referentne podatke koji se upotrebljavaju u obrascu, a korisnik ga može zanemariti.

1

Oznaka robe

Ovdje upisati oznaku robe za svaki proizvod koji se uvozi u obrazac za podnošenje zahtjeva. **Napomena:** stupci s oznakom < M > moraju se popuniti.

2

Naziv prerađenih proizvoda

Ovdje upišite naziv za svaki proizvod po retku.

3

Količina prerađenih proizvoda

Upišite količinu u stupcu „Količina robe” i odaberite među dostupnim vrijednostima stupca „Mjerna jedinica”.

4

Vrijednost prerađenih proizvoda

Ovdje unesite vrijednost za svaki prijavljeni proizvod i odaberite među dostupnim vrijednostima stupca „Valuta”.

5

Podaci za primjenu mjera trgovinske politike

Ovdje navedite sve podatke za svaki proizvod. **Napomena:** stupci s oznakom < O > ne moraju se popuniti.

3. Unos podataka za izradu INF-a

Neuspješan zahtjev za INF može rezultirati „Zadatom“ za korisnika koji dostavljanjem podataka potkrepljuje svoj zahtjev.

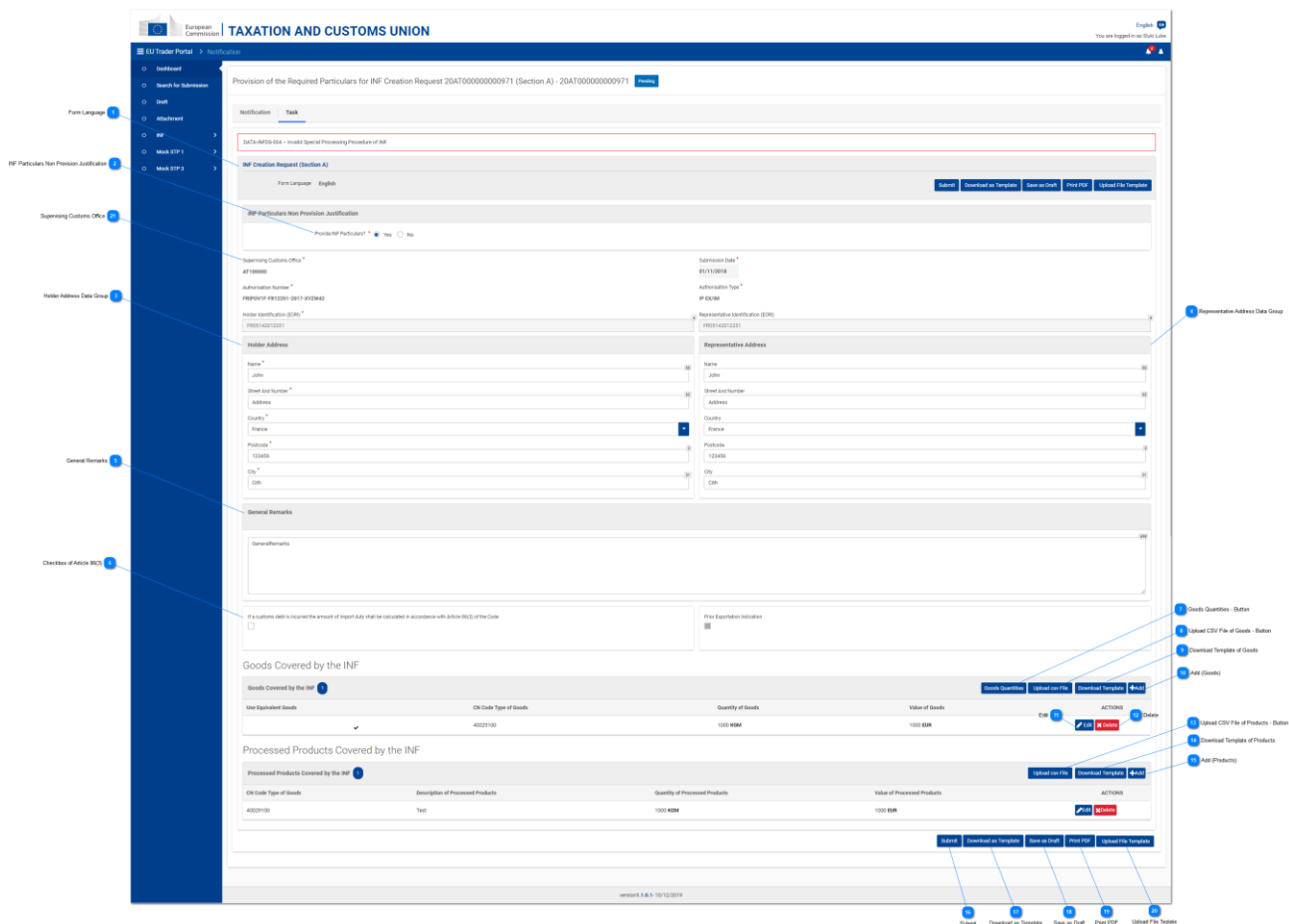

1 Jezik obrasca
Jezik odabran za cijeli obrazac zahtjeva.

2 Obrazloženje neunošenja podataka za INF
Odgovorite odabirom Da ili Ne na gumbu za odabir. Odabrana vrijednost označuje namjerava li korisnik unijeti zatražene podatke. Ako korisnik klikom na vrijednost „Ne“ odabere da ne želi unijeti zatražene podatke, s desne strane gumba za odabir prikazuju se dva dodatna unosa.

Od korisnika se zatim traži unos obrazloženja za neunošenje podataka i odabir jezika teksta obrazloženja. Vidjeti sliku u nastavku:

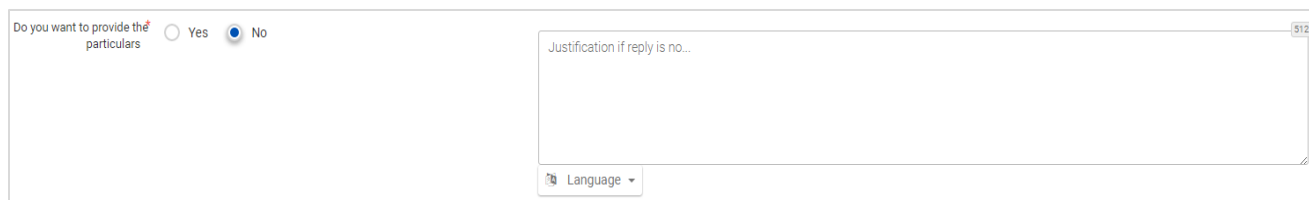

- A question: "Do you want to provide the particulars" followed by two radio buttons: "Yes" (unselected) and "No" (selected).
- A text area for "Justification if reply is no...".
- A language dropdown menu labeled "Language".

Na prethodnoj snimci zaslona prikazana su sljedeća polja:

- Želite li unijeti podatke (gumb za odabir) na kojem korisnik treba odabrati „Da“ ili „Ne“
- Tekst obrazloženja gdje korisnik može upisati više redaka teksta.
- Padajući izbornik za odabir jezika teksta obrazloženja.

3

Adresa korisnika (skupina podataka)

Polja se automatski popunjavaju s odgovarajućim vrijednostima koje ovise o vrijednosti koju je korisnik unio u polje „Broj odobrenja“.

4

Adresa zastupnika (skupina podataka)

Polja se automatski popunjavaju s odgovarajućim vrijednostima koje ovise o vrijednosti koju je korisnik unio u polje „Broj odobrenja“.

5

Opće napomene

Ovdje unesite opće napomene povezane s unošenjem podataka.

6

Potvrđni okvir situacije iz članka 86. stavka 3.

Odaberite potvrđni okvir za izračunavanje eventualnog carinskog duga na temelju članka 86. stavka 3.

7

Gumb količina robe

Klikom na gumb otvara se skočni prozor u kojem se u obliku izvješća navode sve oznake robe dobivene iz vanjskog sustava CDMS-a za ovo odobrenje te njihove količine preostale robe, koje se mogu deklarirati u zahtjevu za INF.

8

Gumb učitavanja datoteke CSV za robu

Klikom na gumb aplikacija otvara pretraživač datoteka lokalne radne jedinice za odabir datoteke CSV koja će se učitati u aplikaciju.

9

Preuzmi obrazac robe

Kliknite na gumb kako biste preuzeli obrazac u formatu Excel za višestruko učitavanje robe.

10

Dodaj (robu)

Odaberite gumb kako biste u zadatak dodali pojedinačnu robu.

11

Uredi

Klikom na ovaj gumb otvara se skočni prozor Dodaj robu/proizvod koja prikazuje sve pojedinosti određenog proizvoda ili robe obuhvaćenih INF-om u istom retku. Korisnik može urediti bilo koje od tih pojedinosti i zatim ih spremiti.

12

Izbriši

Klikom na ovaj gumb unos robe obuhvaćene INF-om iz istog retka izbrisat će se iz postojećeg zahtjeva za INF. Nakon klika korisniku se upućuje upit u obliku potvrdnog prozora na kojem odabire je li siguran da želi obrisati tu određenu robu obuhvaćenu INF-om.

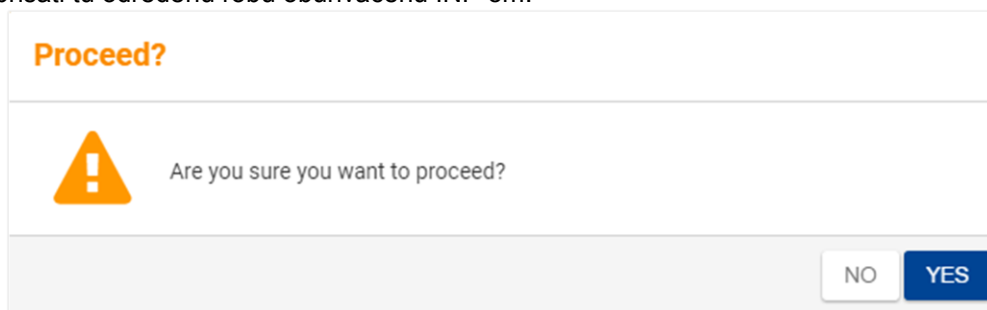

Na prethodnoj snimci zaslona prikazana je sljedeća poruka: „Jeste li sigurni da želite nastaviti?” Ovdje korisnik može odabrati gumb „Ne” ili „Da”.

13

Gumb učitavanja datoteke CSV za robu

Klikom na gumb aplikacija otvara pretraživač datoteka lokalne radne jedinice za odabir datoteke CSV koja će se učitati u aplikaciju.

14

Preuzmi obrazac proizvoda

Kliknite na gumb kako biste preuzeli obrazac u formatu Excel za višestruko učitavanje proizvoda.

15

Dodaj (proizvode)

Odaberite gumb kako biste u zadatak podataka dodali pojedinačni proizvod.

16

Podnesi

Odaberite Podnesi za dovršetak zadatka dostavljanja podataka.

17

Preuzmi kao predložak

Klikom na gumb „Preuzmi kao predložak” izrađuje se datoteka u formatu xml koja se automatski preuzima preko korisnikovog internetskog preglednika.

Ta datoteka u formatu xml sadržava sve podatke koje je korisnik do tog trenutka unio u obrazac i na taj se način podaci mogu spremiti na korisnikovo računalo za buduću upotrebu. Druga je mogućnost spremanje podataka u aplikaciju INF STP klikom na gumb „[Spremiti kao nacrt](#)”.

18

Spremiti kao nacrt

Klikom na gumb „Spremiti kao nacrt” spremaju se svi podaci koje je korisnik do tog trenutka unio. Podaci se spremaju u aplikaciju INF STP i povezuju s određenim računom korisnika. Druga je mogućnost spremanje podataka na računalo klikom na gumb „Preuzmi kao predložak”.

19

Ispiši PDF dokument

Odaberite gumb za ispis trenutačne stranice u PDF formatu.

20

Učitaj predložak

Klikom na gumb „Učitaj predložak” korisnik može popuniti obrazac zahtjeva za INF s podacima koji su ranije spremljeni na njegovo računalo. Ti prethodno spremljeni podaci dobivaju se klikom na gumb „Preuzmi kao predložak” u nekom ranijem trenutku.

21

Nadzorni carinski ured

U ovom polju korisnik može pregledati nadzorni carinski ured. Ovo polje je samo za čitanje.

3.1. Dodaj robu obuhvaćenu INF-om

Klikom na gumb [Dodaj robu obuhvaćenu INF-om](#) ili gumb [Uredi robu obuhvaćenu INF-om](#) na zaslonu [Unos podataka za izradu INF-a](#), otvara se sljedeći prozor na kojem korisnik može unijeti/izmijeniti pojedinih roba obuhvaćene INF-om:

- 1: Equivalent Goods Commodity Code (points to the "Equivalent Goods" section)
- 2: Commercial Quality and Technical Characteristics of Equivalent Goods (points to the "Commercial Quality and Technical Characteristics of Equivalent Goods [English]" field)
- 3: Identification of Goods (points to the "Identification of Goods" field)
- 4: Antidumping input (points to the "Non-Union Goods are subject to Antidumping, countervailing, safeguard duty or any additional duty resulting from a suspension of concessions" checkbox)
- 5: Commodity Code (points to the "Commodity Code" field)
- 6: Description of Goods (points to the "Description of Goods [English]" field)
- 7: Quantity of Goods (points to the "Quantity of Goods" field)
- 8: Value of Goods (points to the "Value of Goods" field)
- 9: Particulars for Application of Commercial Policy Measures (points to the "Particulars for Application of Commercial Policy Measures [English]" field)
- 10: Measurement Unit (points to the "Measurement Unit" dropdown)
- 11: Currency (points to the "Currency" dropdown)

1

Oznaka istovrijedne robe

Polje koje služi za unos oznake istovrijedne robe. Polje se prikazuje samo ako je označen [Indikator istovrijedne robe](#) i u tom je slučaju polje obvezno.

2

Tržišna kakvoća i tehnička svojstva istovrijedne robe

Polje koje služi za unos teksta opisa tržišne kakvoće i tehničkih svojstava. Polje se prikazuje samo ako je označen [Indikator istovrijedne robe](#) i u tom je slučaju polje obvezno.

3

Indikator istovrijedne robe

Gumb za prikazivanje/skrivanje dijela za „Istovrijednu robu” na prozoru.

4

Prepoznavanje robe

Klikom na ovaj unos otvara se prethodno utvrđeni popis vrijednosti s kojeg korisnik mora odabrati vrijednost:

Identification of Goods *

serial or manufacturer's number affixing of plumbs, seals, clip-marks or other distinctive marks structured information (INF) taking of samples, illustrations or technical descriptions carrying out of analyses information document set out in Annex 104 (only suitable for outward processing) other means of identification (explain in "additional information") without identification measures according to Article 162(2)(b) of the Code (only suitable for temporary admission)
--

5

Unos antidumpinga

Ovo je unos vrijednosti točno/netočno koji korisnik klikom označuje ili odznačuje.

6

Oznaka robe

Polje za unos vrijednosti za oznaku robe (obvezno polje). Aplikacija pri tipkanju (nakon prve unesene znamenke) nudi automatsko popunjavanje (konkretno pojavljuje se padajući popis s mogućim vrijednostima).

7

Naziv robe

Polje za unos vrijednosti za naziv robe (obvezno polje).

8

Količina robe

Polje za unos brojčane vrijednosti količine robe. (Obvezno polje.)

9

Vrijednost robe

Obvezno polje za unos brojčane vrijednosti količine robe. Zadana vrijednost za valutu je euro, kako je predviđeno postavkama aplikacije.

10

Mjerna jedinica

Klikom na ovaj unos otvara se prethodno utvrđeni popis vrijednosti s kojeg korisnik mora odabrati vrijednost.

11

Valuta

Polje samo za čitanje koje prikazuje valutu i njegova je zadana vrijednost euro.

12

Podaci za primjenu mjera trgovinske politike

Ovdje unesite dodatne podatke za određenu robu.

3.2. Dodaj prerađeni proizvod obuhvaćen INF-om

Klikom na gumb [Dodaj proizvod obuhvaćen INF-om](#) ili gumb [Uredi proizvod obuhvaćen INF-om](#) na zaslonu [Unos podataka za izradu INF-a](#), prikazuje se sljedeći prozor na kojem korisnik može izraditi/izmijeniti proizvod obuhvaćen INF-om:

1

Oznaka robe

Polje za unos vrijednosti za oznaku robe (obvezno polje). Aplikacija pri tipkanju (nakon prve unesene znamenke) nudi automatsko popunjavanje (pojavljuje se padajući popis s mogućim vrijednostima).

2

Naziv prerađenih proizvoda

Polje za unos naziva robe. Ovo je polje obvezno.

3

Količina prerađenih proizvoda

Ovdje definirajte bročanu vrijednost količine prerađenih proizvoda. (Obvezno polje.)

4

Vrijednost prerađenih proizvoda

Ovdje definirajte bročanu vrijednost robe. (Obvezno polje.) Imajte na umu da je zadana valuta euro.

5

Podaci za primjenu mjera trgovinske politike

Ovdje upišite dodatne podatke za određeni proizvod.

6

Mjerna jedinica

Klikom na ovaj unos otvara se prethodno utvrđeni popis vrijednosti s kojeg korisnik mora odabrati vrijednost.

7

Valuta

Polje samo za čitanje koje prikazuje valutu i njegova je zadana vrijednost euro.

8

Odustani

Klikom na ovaj gumb poništava se dodavanje bilo kojih podataka koji su uneseni, ali nisu spremljeni.

9

Spremi

Klikom na ovaj gumb spremaju se bilo koji podaci koji su uneseni u ovom prozoru i taj prerađeni proizvod će se kasnije uvrstiti pri inicijalnom podnošenju. Novi uneseni proizvod obuhvaćen INF-om prikazat će se na zaslону „[Unos podataka za izradu INF-a](#)” u odjeljku „[Proizvodi obuhvaćeni INF-om](#)”.

4. Unos podataka za zahtjev za INF

Unos podataka za zahtjev za INF prikazan je u nastavku:

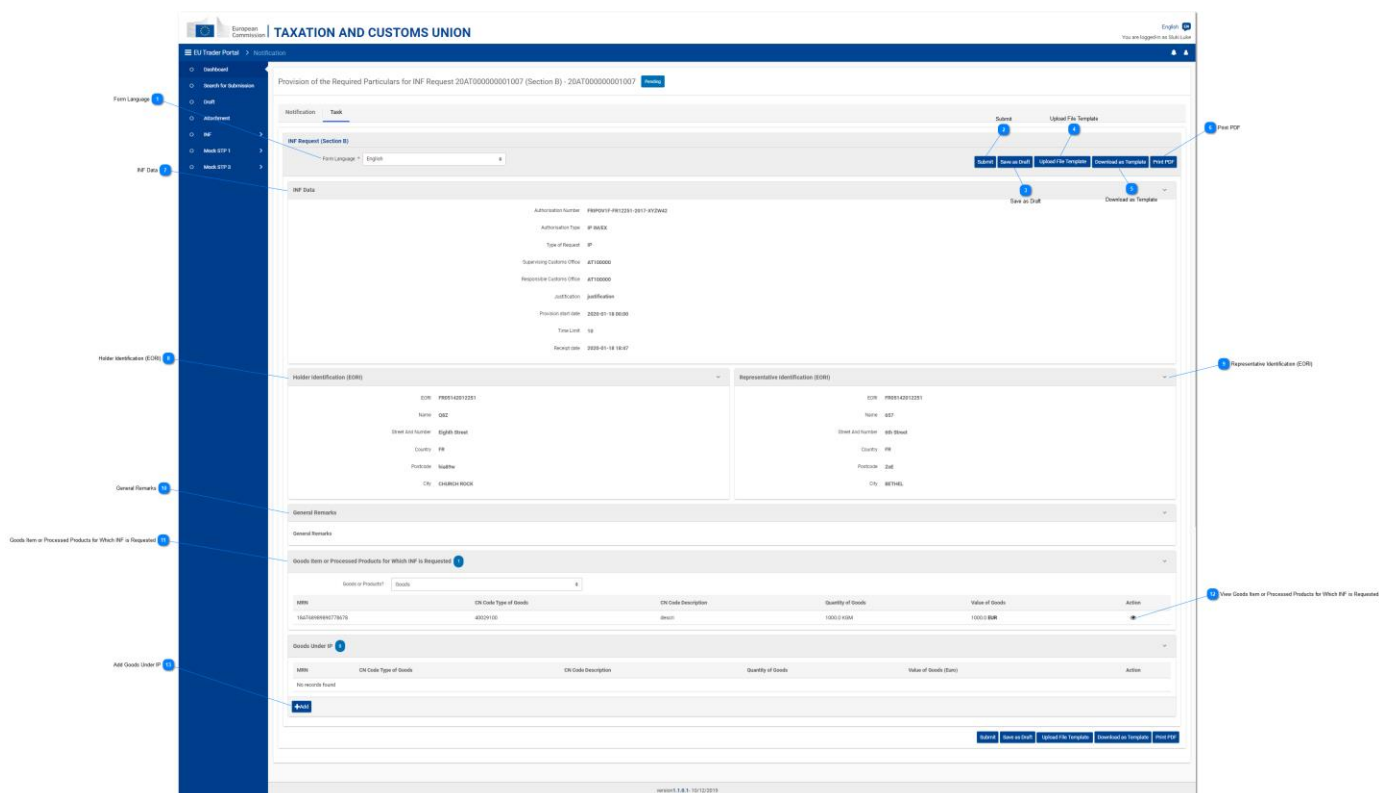

1

Jezič obrasca

Odaberite jezik obrasca za podatke.

2

Podnesi

Klikom na ovaj gumb podnose se dostavljeni podaci.

3

Spremiti kao nacrt

Klikom na gumb „Spremiti kao nacrt” spremaju se svi podaci koje je korisnik do tog trenutka unio. Podaci se spremaju u aplikaciju INF STP i povezuju s određenim računom korisnika.

4

Učitaj predložak

Klikom na gumb „Učitaj predložak” korisnik može popuniti obrazac zahtjeva za INF s podacima koji su ranije spremljeni na njegovo računalo. Ti ranije spremljeni podaci su dobiveni klikom na gumb „[Preuzmi kao predložak](#)” u nekom ranijem trenutku.

5

Preuzmi kao predložak

Klikom na gumb „Preuzmi datoteku kao predložak” izrađuje se datoteka u formatu xml koja se automatski preuzima preko korisnikovog internetskog preglednika. Ta datoteka u formatu xml sadržava sve podatke koje je korisnik do tog trenutka unio u obrazac i na taj se način podaci mogu spremiti na korisnikovo računalo za buduću upotrebu. Druga je mogućnost spremanje podataka u aplikaciju INF STP klikom na gumb „Spremiti kao nacrt”.

6

Ispiši PDF dokument

Odaberite gumb za ispis trenutačne stranice u PDF formatu.

7

Podaci o INF-u

Ovdje se prikazuju sve bitne informacije kako su spremljene u inicijalnom zahtjevu za INF. (polja samo za čitanje).

8

Identifikacija korisnika (EORI)

Ovdje su dostupne sve informacije o korisniku odobrenja, u obliku samo za čitanje.

9

Identifikacija zastupnika (EORI)

Ovdje su dostupne sve informacije o zastupniku, u obliku samo za čitanje.

10

Opće napomene

Ako su tijekom izrade zahtjeva za INF unesene opće napomene, ovdje će se prikazati u obliku samo za čitanje.

11

Robna stavka ili prerađeni proizvodi za koje je podnesen zahtjev za INF

Klikom na ovaj unos prikazuje se padajući popis s kojeg korisnik treba odabrati jednu od ponuđenih vrijednosti.

Goods	▾
Select Goods or Products	
Goods	
Products	

Ovisno o odabranoj vrijednosti tablica se prebacuje na prikaz unosa koji odgovaraju toj odabranoj vrijednosti. Primjerice, ako korisnik odabere vrijednost „roba”, tablica će prikazati retke „robe”.

12

Prikaz robne stavke ili prerađenih proizvoda za koje je podnesen zahtjev za INF

Klikom na ikonu oka otvara se prozor na kojem se prikazuju pojedinosti unosa određene robe/proizvoda na tablici. Primjer prozora prikaza:

Good Item for Which INF is Requested	
Customs Declaration Reference Number (MRN) 18AT68989890778678	
Commodity Code 40029100	
Description of Goods [English] descri	
Quantity of Goods 1000.0	Measurement Unit Kilogram
Value of Goods 1000.0	Currency Euro
Particulars for Application of Commercial Policy Measures [English]	

Prethodno prikazano korisničko sučelje sadržava sljedeća polja:

- Referentni broj carinske deklaracije (MRN)
- Oznaka robe
- Naziv robe (na jeziku obrasca zahtjeva)
- Količina robe
- Vrijednost robe
- Mjerna jedinica
- Valuta
- Podaci za primjenu mjera trgovinske politike (na jeziku obrasca zahtjeva)

13

Dodaj robu stavljen u IP

Klikom na ovaj gumb otvara se prozor „Dodaj Robnu stavku koja nije roba Unije stavljen u IP”. Ovaj se prozor može upotrijebiti za unošenje i slanje pojedinosti za zahtjev za INF.

4.1. Unesi robu stavljenu u IP

Korisnik može otvoriti „Dodaj Robnu stavku koja nije roba Unije stavljenu u IP” klikom na gumb „Dodaj” na zaslonu „[Unos podataka za izradu INF-a](#)”.

- 1: Customs Declaration Reference Number (MRN) input field.
- 2: Commodity Code input field.
- 3: Description of Goods (English) input field.
- 4: Quantity of Goods input field.
- 5: Value of Goods input field.
- 6: Measurement Unit dropdown menu.
- 7: Currency dropdown menu.
- 8: Cancel button.
- 9: Save button.

1

Referentni broj carinske deklaracije (MRN)

Ovdje korisnik može unijeti vrijednost za MRN. Ovo je polje obvezno.

2

Oznaka robe

Polje za unos vrijednosti za oznaku robe (obvezno polje).

3

Naziv robe

Polje za unos vrijednosti za naziv robe (obvezno polje).

4

Količina robe

Polje za unos brojčane vrijednosti količine robe. Ovo je polje obvezno.

5

Vrijednost robe

Polje za unos brojčane vrijednosti količine robe u eurima. Ovo je polje obvezno.

6

Mjerna jedinica

Klikom na ovaj unos otvara se prethodno utvrđeni popis vrijednosti s kojeg korisnik mora odabrati vrijednost.

7

Valuta

Odaberite valutu na popisu ponuđenih vrijednosti. Zadana vrijednost za valutu je euro, kako je predviđeno postavkama aplikacije.

8

Odustani

Klikom na ovaj gumb poništava se dodavanje bilo kojih podataka koji su uneseni, ali nisu spremljeni.

9

Spremi

Klikom na ovaj gumb spremaju se bilo koji podaci koji su uneseni u ovom prozoru i ta roba će se kasnije uvrstiti pri podnošenju podataka za zahtjev za INF. Nova unesena roba obuhvaćena INF-om prikazat će se na zaslону [Unos podataka za izradu INF-a](#) u tablici „Roba koja nije iz Unije”:

5. Zahtjev za informacije o INF-u

Klikom na poveznicu „[Zahtjev za informacije o INF-u](#)” korisnik se preusmjerava na sljedeći zaslon. Korisnik zatim može unijeti valjan broj INF-a i zatražiti pregled informacija relevantnog INF-a.

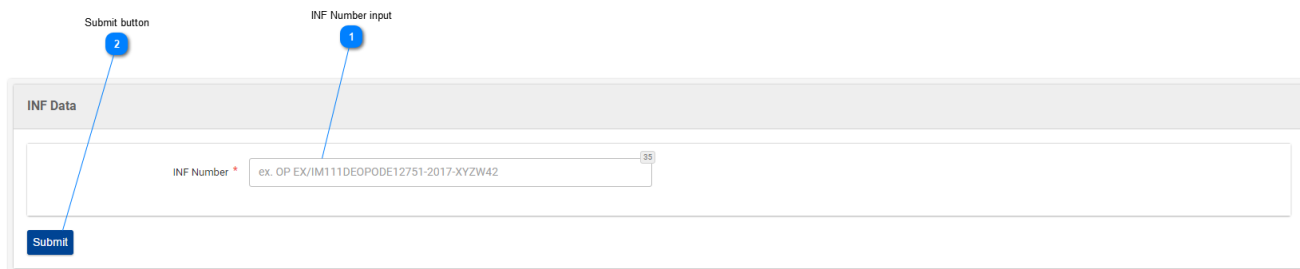

1 Unos broja INF-a

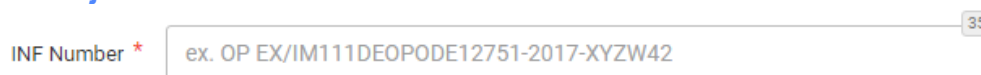

A close-up of the "INF Number *" input field. The placeholder text "ex. OP EX/IM111DEOPODE12751-2017-XYZW42" is visible. A small grey box with the number "35" is located at the top right of the input field.

Polje za unos „broja INF-a”. Ovo je polje obvezno.

2 Gumb podnesi

Submit

Klikom na ovaj gumb podnosi se broj INF-a koji je prethodno unesen pod „[INF Unos broja INF-a](#)”.

- Ako je vrijednost broja INF-a valjana, korisnik će se preusmjeriti na zaslon informacija o INF-u na kojem može pregledati pojedinosti određenog INF-a za taj broj INF-a.
- Ako unos vrijednosti broja INF-a nije valjan prikazuje se obavijest o pogrešci:

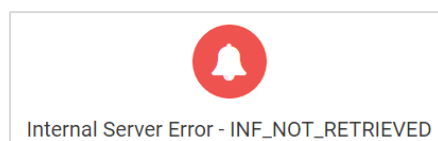

5.1. Pojediniosti informacija o INF-u – Podaci o INF-u

Na zaslonu u nastavku korisnik može pregledati pojediniosti zahtjeva za informacije o INF-u kojeg je korisnik ranije zatražio podnošenjem odgovarajućeg „broja INF-a” na zaslonu „[Zahtjev za informacije o INF-u](#)”. Zaslom je podijeljen na dva podzaslona koji su dostupni klikom na karticu određenog zaslona. Na slici ispod kartice prikazan je zaslon „**Podaci o INF-u**”.

Posebni postopki INF u okviru CZU-a – Pomoć na internetu za INF-STP

INF Information Request - IP EX/IM012BEIPOV1Tyyysqds Available

Close Print PDF Download as Template

Close Print PDF Download as Template

INF Data 6

INF Data

Authorization Number BEIPOV1Tyyysqds
 Authorization Type IP EX/IM
 Supervising Customs Office AT100000
 Submission Date 01/11/2018

Holder Identification (EORI) 7

Holder Identification (EORI)

EORI BE05142012001
 Name Trader Fullname
 Street And Number Rue Street, A1 MARS
 Country BE
 Postcode 10
 City Eurocity12

Representative Identification (EORI) 8

Representative Identification (EORI)

EORI BE05142012001
 Name Trader Fullname
 Street And Number Rue Street, A1 MARS
 Country BE
 Postcode 10
 City Eurocity12

General Remarks 9

General Remarks

sdf

Article 86(3) Indication 10

If a customs debt is incurred the amount of import duty shall be calculated in accordance with Article 86(3) of the Code

Prior Exportation Indication 11

Prior Exportation Indication Time Limit

Goods Covered by the INF 12

Goods Covered by the INF 1

Use Equivalent Goods?	CN Code Equivalent Goods	Commercial Quality and Technical Character... of Equivalent Goods	Suspension of Concession	Identical... of Goods Code	CN Code Type of Goods	CN description of Goods Code	Quantity of Goods	Value of Goods	Particulars for Commercial Policy Measures	Action
<input checked="" type="checkbox"/>	39012010	Commercial Quality and Technical Character... of Equivalent Goods	<input checked="" type="checkbox"/>	6	40029100	Goods Description	10 KGM	222 EUR	sdf	

Processed Products Covered by the INF 13

Processed Products Covered by the INF 1

CN Code Processed Products	Description of Processed Products	Quantity of Processed Products	Value of Processed Products	Particulars for Commercial Policy Measures	Action
40029100	Goods Description 40029100	10 KGM	123 EUR	sdf	

Non Union Item Goods Placed Under IP 14

Non Union Item Goods Placed Under IP 1

MRN	CN Code Type of Goods	CN Code Description	Quantity of Goods	Value of Goods	Action
35526232423423423	40029100	Goods Description	1 KGM	222 EUR	

Processed Products Subject To Prior Exportation 15

Processed Products Subject To Prior Exportation 1

MRN	CN Code Type of Goods	Description of Processed Products	Quantity of Processed Products	Value of Processed Products	Action
42556625234234234	40029100	Goods Description 40029100	1 KGM	123 EUR	

Item Goods Which Can Be Placed Under IP 16

Item Goods Which Can Be Placed Under IP 1

MRN	CN Code Type of Goods	CN Code Description	Quantity of Goods	Value of Goods	Action
	40029100	Goods Description	1 KGM	222 EUR	

Close Print PDF Download as Template

1

Zatvori

Klikom na ovaj gumb korisnik se preusmjerava natrag na zaslon „[Zahtjev za informacije o INF-u](#)”.

2

Ispiši PDF dokument

Klikom na ovaj gumb otvara se prozor na kojem korisnik može konfigurirati ispis ove stranice.

3

Preuzmi kao predložak

Klikom na gumb „Preuzmi kao predložak” izrađuje se datoteka u formatu xml koja se automatski preuzima preko korisnikovog internetskog preglednika. Ta datoteka u formatu xml sadržava sve podatke koje je korisnik do tog trenutka unio u obrazac i na taj se način podaci mogu spremi na korisnikovo računalo za buduću upotrebu.

4

Gumb Prikaz robe

Klikom na ikonu oka otvara se prozor na kojem se prikazuju pojedinsti unosa te robe na tablici.

Primjer prozora s podacima o robi:

Equivalent Goods	
CN Code Equivalent Goods	40029100
Commercial Quality and Technical Characteristics of Equivalent Goods	
Test Text	
Identification of Goods Code	
3 - structured information (INF)	
Suspension of Concession	
<input checked="" type="checkbox"/>	
CN Code Type of Goods	
40029100	
Description of goods English	
TestDescription	
Quantity of Goods	Measurement
1000	Kilogram
Value of Goods	Currency
1000	EUR
Particulars for Commercial Policy Measures	

An "OK" button is located in the bottom right corner of the window.

Prethodno prikazano korisničko sučelje sadržava sljedeća polja:

- Istovrijedna roba
 - Oznaka KN istovrijedne robe
 - Tržišna kakvoća i tehnička svojstva istovrijedne robe
 - Oznaka za prepoznavanje robe

- Suspenzija koncesije
- Vrsta robe u oznaci KN
- Naziv robe [na jeziku teksta naziva]
- Količina robe
- Mjerenje
- Vrijednost robe
- Valuta
- Podaci o mjerama trgovinske politike

Korisnik može zatvoriti poruku u skočnom prozoru odabirom gumba „U redu” u donjem desnom dijelu prozora.

5

Gumb Prikaz proizvoda

Klikom na ikonu oka otvara se prozor na kojem se prikazuju pojedinosti unosa tog proizvoda na tablici.

Primjer prozora s podacima o proizvodu:

Processed Products Covered by the INF

CN Code Processed Products
40029100

Description of Processed Products
Test

Quantity of Processed Products	Measurement
1000	Kilogram

Value of Processed Products	Currency
1000	EUR

If a customs debt is incurred the amount of import duty shall be calculated in accordance with Article 86(3) of the Code

Particulars for Commercial Policy Measures

OK

Prethodno prikazano korisničko sučelje sadržava sljedeća polja:

- Oznaka KN prerađenih proizvoda
- Naziv prerađenih proizvoda
- Količina prerađenih proizvoda
- Vrijednost prerađenih proizvoda
- Mjerenje
- Ako je nastao carinski dug, iznos uvozne carine izračunava se u skladu s člankom 86. stavkom 3. Zakonika
- Podaci o mjerama trgovinske politike
- Valuta

Korisnik može zatvoriti poruku u skočnom prozoru odabirom gumba „U redu” u donjem desnom dijelu prozora.

6

Podaci o INF-u

Ovdje korisnik može pregledavati bitne informacije iz INF-a.

7

Identifikacija korisnika (EORI)

Ovdje korisnik može pregledavati informacije korisnika odobrenja. npr. ime, zemlja, mjesto itd.

8

Identifikacija zastupnika (EORI)

Ovdje korisnik može pregledavati informacije zastupnika korisnika odobrenja. npr. EORI broj, ime itd.

9

Opće napomene

Ako su unesene, ovdje će se prikazati napomene povezane s INF-om.

10

Indikator situacije iz članka 86. stavka 3.

Ako INF podliježe carinskom dugu na temelju članka 86. stavka 3., u ovom odjeljku prikazat će se odgovarajući potvrdni okvir.

11

Indikator prethodnog izvoza

Ako je riječ o vrsti odobrenja IP EX/IM za INF, označit će se sljedeći potvrdni okvir i podnositelj zahtjeva mora definirati rok.

12

Roba obuhvaćena INF-om

U ovom će se odjeljku prikazati sva roba deklarirana u INF-u.

13

Prerađeni proizvodi obuhvaćeni INF-om

U ovom će se odjeljku prikazati svi proizvodi deklarirani u INF-u.

14

Robna stavka koja nije roba Unije stavljena u IP

U ovom će se odjeljku prikazati sva roba koja nije iz Unije deklarirana u INF-u.

15

Prerađeni proizvodi koji podliježu prethodnom izvozu

U ovom će se odjeljku prikazati svi prerađeni proizvodi koji podliježu prethodnom izvozu deklarirani u INF-u.

16

Robna stavka koja može biti stavljena u IP

U ovom će se odjeljku prikazati sva roba stavljena u IP.

5.2. Pojedinstvo informacija o INF-u – Podaci o statusu

Na ovom zaslonu korisnik može pregledati pojedinstvo zahtjeva za informacije o INF-u kojeg je korisnik ranije zatražio podnošenjem odgovarajućeg „broja INF-a” na zaslonu „[Zahtjev za informacije o INF-u](#)”. Zaslom je podijeljen na dva podzaslona koji su dostupni klikom na karticu određenog zaslona. Na slici ispod kartice prikazan je zaslon „**Podaci o statusu**”.

Close Print PDF Download as Template

Close Print PDF Download as Template

INF Data Status Data

Request Acceptance Process Info 1

Request Submission Date ^	Supervising Customs Office ⇅	Taken Decision Manually ⇅	INF Status ⇅
01/11/2018	AT100000		01

Amendments Info 1

Amendment Date ^	Justification ⇅
01/01/1970	dwedw

Processes At The Customs Office Of Placement 1

MRN ⇅	Declaration Type ⇅	CCO ⇅	Procedure Code ⇅	Prev Code ⇅	Declaration Date ^	Date Of Placement ⇅	Exit Result ⇅
355262523423423...	EU	AT100000	01	01	18/12/2019	N/A	

Processes At The Customs Office Of Export 1

MRN ⇅	CCO ⇅	Export Declaration Date ^	Last Date Of Placement ⇅	Exit Result ⇅
42556625234234234	AT100000	18/12/2018	31/12/2019	Non-Exit

Processes At The Customs Office Of Exit 1

MRN ⇅	CCO ⇅	Exit Date ⇅	Exit Stopped Date ⇅	Control Result Code ⇅	State Of Seals ⇅	Exit Performed By ⇅
42556625234234234	AT100000	18/12/2019	N/A	A1		EXP

Close Print PDF Download as Template

1

Zatvori

Klikom na ovaj gumb korisnik se preusmjerava natrag na zaslon „[Zahtjev za informacije o INF-u](#)”.

2

Ispiši PDF dokument

Klikom na ovaj gumb otvara se prozor na kojem korisnik može konfigurirati ispis ove stranice.

3

Preuzmi kao predložak

Klikom na gumb „Preuzmi kao predložak” izrađuje se datoteka u formatu xml koja se automatski preuzima preko korisnikovog internetskog preglednika. Ta datoteka u formatu xml sadržava sve podatke koje je korisnik do tog trenutka unio u obrazac i na taj se način podaci mogu spremiti na korisnikovo računalo za buduću upotrebu.

Kraj dokumenta